EL DIARIO PALENTINO

MIERCOLES 24 DICIEMBRE 1986

(Depósito legal: P-2-1958) Razón Social: «El Diario Palentino - El Día de Palencia, S. L.». Mayor 67

(Franqueo Concertado)

EL DIA DE PALENCIA

Director: JOSE MARIA RUIZ DE GOPEGUI Y SANTOYO

Teléfonos: Dirección y Redacción: 744822. Anuncios y Suscripciones: 74 04 17 Mayor, 67

Apartado de Correos, 17

N.º REFUNDIDO 14.135 Fundado en 1882 y 1890

50 PESETAS

EL «GORDO» DE LA LOTERIA EN EL BARRIO DEL CRISTO

¿SE HAN VENDIDO MAS PARTICIPACIONES?

Parece que el Banco ha presentado una notificación en la Comisaría de Policía

(Página 5)

RESTAURACION EN LA CATEDRAL

Las esculturas de la Puerta del Obispo, fuera de su marco

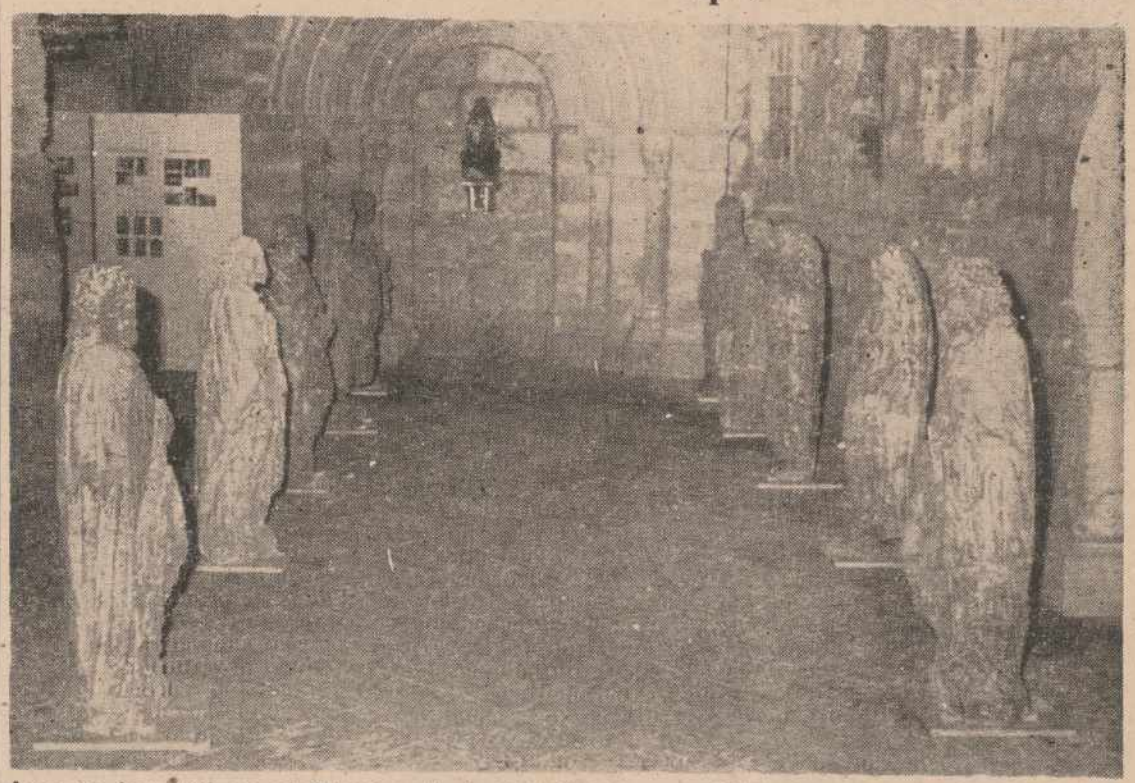

Ayer se inauguró en el Claustro de la Catedral la exposición de obra escultórica de la Puerta del Obispo, que ha sido restaurada y consolidada, dentro de un proyecto más amplio de embellecimiento y conservación del primer templo palentino. Estos trabajos posteriores correrán a cargo de la recién inaugurada Escuela - Taller. En la foto de LUIS, algunas de las esculturas tratadas con resina y diversos procesos para su cohesión, que pueden verse en el Claustro hasta el 7 de enero. — (Foto LUIS)

(Página 8)

NAVIDAD EN LA CALLE

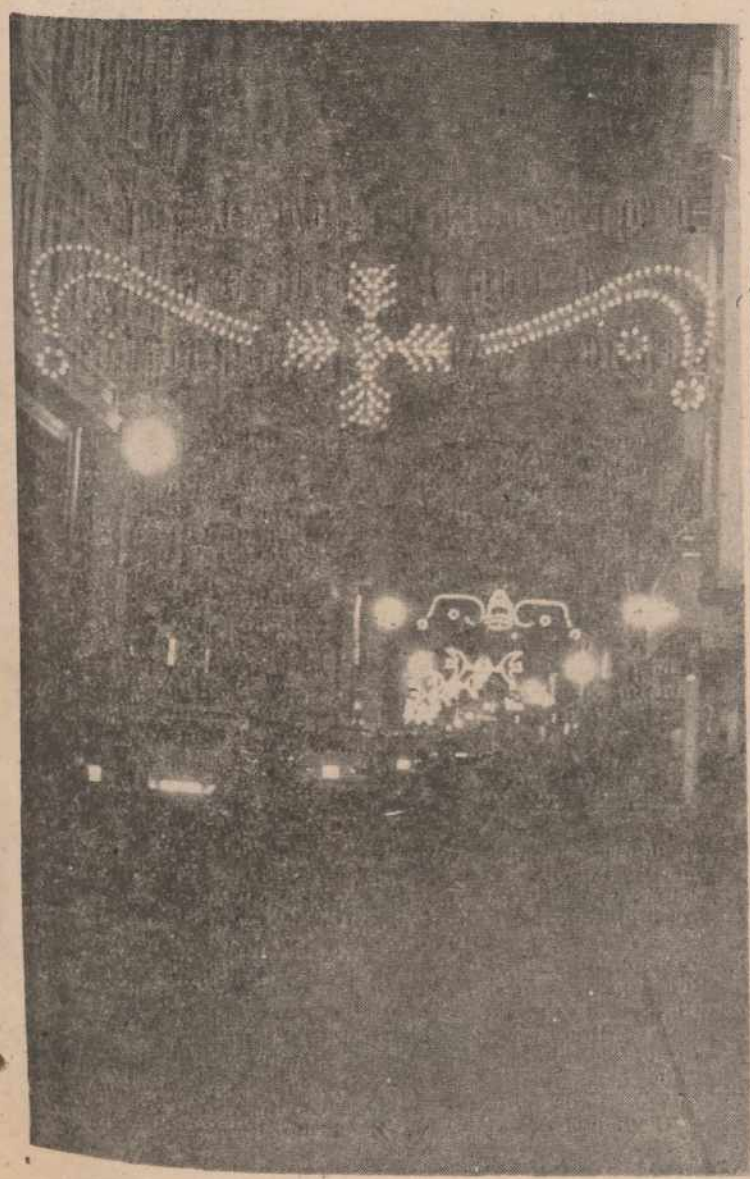

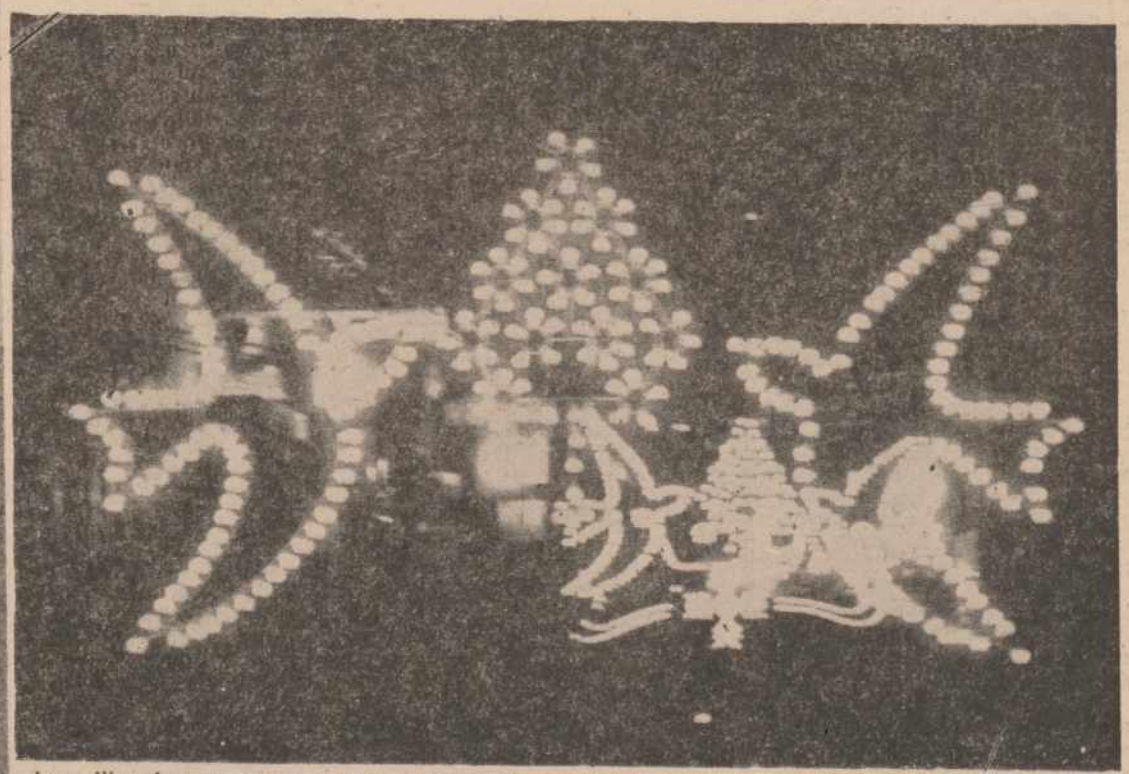

Los villancicos suenan a través de los altavoces de la Calle Mayor donde brillan las luces invitando a la alegría y la confraternidad de la Navidad, oscurecida hoy en Palencia con la triste noticia que ha roto las ilusiones de tantos agraciados con el «Gordo» de la Lotería, que verán reducidos y aplazados sus ingresos, pues, al parecer, se han hecho muchas participaciones sin el respaldo de los décimos correspondientes del ya famoso número 3772, en el populoso barrio del Cristo del Otero. — (Foto LUIS)

M.C.D.2022

Dietario

JUEVES, 25 DE DICIEMBRE DE 1986

SANTORAL. — La Natividad de Ntro. Sr. Jesucristo. Nuestra Señora de Belén. Ss. Susana, Anastasia. Noelia, Eugenia, Felipe, Claudia Sergio, Abdón, Proto y Yocinto. mártires; Maelan. obispo.

—0—

Sale el sol a las 8,36 h. y se pone a las 17,53 h.

La luna sale a la 1,55 h. y se pone a las 13,40 h.

Luna nueva el 31 en Capricornio.

—0—

REFRAN.—«Buena vida, arrugas tiene».

—0—

EFEMERIDES

1492: La carabela «Santa María» la nave almirante con la que Colón descubrió América, se estrella contra las rocas de la isla de La Española.

1642: Nace el matemático y físico inglés Isaac Newton, cuyos grandes descubrimientos (como los de la gravitación universal, la teoría crespuscular de la luz, etc.), le dieron fama mundial.

1869: Salida del primer número de la publicación «La Ilustración Española y Americana», el mayor éxito periodístico de la época en España.

1875: Nace en Valencia el pintor Manuel Benedito, uno de los más destacados discípulos de Sorolla.

1883: Nace en París el pintor impresionista Maurice Utrillo.

1884: Nace el escritor y diplomático Gonzalo Zaldumbide, uno de los más ilustres literatos ecuatorianos del siglo XX.

1899: Nace en Rusia la actriz de teatro francés Ludmilla Smanoff, más conocida como Ludmilla Pitoeff.

1899: Nace el actor de cine norteamericano Humphrey Bogart.

1907: Por primera vez tiene lugar en Buenos Aires una experiencia aeronáutica, se eleva al espacio el globo «Pampero».

1913: Fallece el político y exalcalde de Madrid, Alberto Aguilera.

1917: Un terremoto deja casi destruida la ciudad de Guatemala. Hubo más de 300 muertos y varios miles de heridos.

1919: Nace en San Juan de Puerto Rico el actor cinematográfico español, Armando Calvo.

1925: En el octavo campeonato sudamericano para la Copa de América, jugado en Buenos Aires, Argentina ganó a Brasil y Uruguay.

1931: El avión español tripulado por los capitanes Rodríguez y Carlos de Haya, que había salido el día anterior de Sevilla, llega a Bata (Guinea Ecuatorial), tras haber cubierto 4.000 kms. en 26 horas y 10 minutos.

1933: Fallece el político catalán Francisco Maciá.

1977: Fallece en Vevey (Suiza), el actor de cine Charles Chaplin.

1979: Muere en accidente de automóvil Dudi Butchke («Rudi el Rojo»), líder del movimiento estudiantil en los años 60, en Francia.

1979: Fallece en Santa Mónica (California), la actriz Joan Blondell.

1983: Fallece en Mallorca a los 90 años de edad, el pintor Joan Miró.

Programas de TVE

DIA 24

PRIMERA CADENA

17,30: ESPECIAL EL KIOSKO (Repetición: Viernes 26, a las 12,25).

18,30: TODO QUEDA EN CASA

19,00: ESPECIAL GENTE JOVEN

20,30: TELEDIARIO-2

21,05: MENSAJE DE S.M EL REY
S.M. El Rey dirigirá a los españoles el tradicional mensaje de Navidad.

21,15: NOCHE DE PAZ CON JOSE CARRERAS
El programa es una producción grabada en 1985 en la región de Salzburgo, en el que José Carreras intercala actuaciones musicales y comentarios sobre la idiosincracia de esta región, antiguas tradiciones familiares, etc. Las canciones que interpreta son: "White Chistmas". "Misericordia", "Mille Cherubini" "Adeste Fidelis". "Panis Angelicus" "Ave Verum" y "Silent night, holy night".

21,50: SESION DE NOCHE
"Aeropuerto 80". 1979. 110'. Color. Lowell Rich. Intérpretes: Alain Delon, Susan Blakey, George Kennedy, Robert Wagner, Sylvia Kristel, Bibi Anderson, Eddie Albert. Martha Haye, Mercedes McCambridge.

23,50: MISA DEL GALLO
Transmisión de la Misa del Gallo desde la Abadía de Saint Maurice en Valais (Suiza).

01,00: DESPEDIDA Y CIERRE

U. H. F.

18,30: CARTA DE AJUSTE
"Villancicos españoles".

18,45: BALONCESTO TROFEO DE NAVIDAD
Desde el Pabellón del Real Madrid, Encuentro correspondiente al trofeo de Navidad de Baloncesto.

20,30: CON LAS MANOS EN LA MASA
"Joaquín Leguina".

21,00: FIN DE SIGLO
22,45: BERT KAEMPHERT Y SU ORQUESTA

23,45: TIEMPO DE CREER

24,00: LARGOMETRAJE
"La mujer más guapa del mundo". Intérpretes: Gina Lollobrigida, Vittorio Gasman, Robert Alda, Rene Vernon, Mario del Monaco, Támara Les.

01,50: DESPEDIDA Y CIERRE

DIA 25

PRIMERA CADENA

8,15: CARTA DE AJUSTE
Conciertos para la Navidad. Academia de Viejos Músicos.
Director: Christopher Gofwood.

8,30: BALLET DEL GRAN TEATRO DE LA OPERA DE KIEV
"La Bella Durmiente" (Ballet en tres actos con prólogo y apoteosis).

11,00: ESPECIAL ESTUDIO ESTADIO
—GALA DE ORO: Entrega de premios a los mejores deportistas de 1986.

11,55: BENDICION URBI ET ORBI
Mensaje de Navidad y bendición de S.S. el Papa desde la Plaza de San Pedro del Vaticano.

12,30: ESPECIAL ESTUDIO ESTADIO (Continuación).

15,00: TELEDIARIO-1
15,35: CORAZON
"Episodio n.º 3".

17,05: LARGOMETRAJE DE DIBUJOS ANIMADOS
"Alicia en el país de las maravillas". 1951. 70'.

18,40: BALONCESTO
Desde el Pabellón de Deportes del Real Madrid, transmisión en directo del Torneo de Navidad.

20,30: TELEDIARIO-2

21,05: CUENTOS POPULARES EUROPEOS
"La dama de las nieves".

22,35: ESPECIAL VICTOR Y ANA
Reciente concierto de Ana Belén y Víctor Manuel en la plaza de toros de Zaragoza Entre otras canciones interpretarán: "Tu boca" "La puerta de Alcalá", "Cruzar los brazos". "Desde mi libertad" y "El hombre del piano.

23,45: DESPEDIDA Y CIERRE

U. H. F.

18,45: CARTA DE AJUSTE
"Villancicos populares".

19,00: EL DOMINGO ES NUESTRO (ESPECIAL VACACIONES

19,30: A-UAN-BA-BULUBA-BALAM-BAMBU

21,00: FILA 7
Dirección: Manuel Pérez Estremera.

22,10: CINE CLUB
"Casablanca". 1942. (100').
Director: Michael Curtiz.
Intérpretes Humphrey Bogart. Ingrid Bergman Paul Henreid, Claude Rains, Peter Lorre, Conrad Veidt, Sidney Greenstreet.
La presentación de la película correrá a cargo de José Luis Téllez.
—Tres "OSCAR" en 1942.

DIA 26

PRIMERA CADENA

7,15: CARTA DE AJUSTE
Dyango.
"Cada día me acuerdo más de ti"

7,30: BUENOS DIAS

9,10: MUSICA PARA USTED
"Ernesto Bitetti interpretará: "Sonatina" de Moreno Torroba.

9,25: LA CESTA DE LA COMPRA

9,40: LA FUENTE DE PIEDRA
"Episodio n.º 103".

10,10: DE PELICULA (Repetición).
"El cine de invierno".

11,00: LAS CUENTAS CLARAS (Repetición).

11,30: SOLO SE VIVE UNA VEZ
"Episodio n.º 93".

12,20: AVANCE TELEDIARIO

12,25: ESPECIAL EL KIOSKO (Repetición)

13,25: PROGRAMACION CENTROS PERIFERICOS

15,00: TELEDIARIO-1

15,35: CORAZON
"Eipsodio n.º 4".

16,25: MUNDO DISNEY
"Más allá de la Montaña Mágica".

17,25: ESPECIAL TOCATA
Especial Tocata con las actuaciones de: Mecano, Alaska, Hombres G, Europe, Spandau Ballet, Pet Shop Boys, Wax, Chris Rea, Tina Turner, Paul Young, Depeche Mode, Heaven 17, Wasp

19,00: LOS VISITANTES
"Operación cuaderno primero". (Número 4).
Se produce un incendio en la casa de los Bernau y los cuatro vistantes se proveen de equipos de bomberos para acercarse a la casa y con su tecnología del siglo XXV apagar el fuego, y conseguir el cuaderno de Adam que con tanto interés persiguen.

19,30: AL GALOPE

20,00: MAS VALE PREVENIR
(Repetición: Miércoles, 31 a las 11,10).
"Higiene".

20,30: TELEDIARIO-2

21,05: ENTRE AMIGOS
(Repetición: Sábado 27 a las 9,00).
"Felicidades".

23,00: VENDETTA
(Ultimo episodio).
"Capítulo VI".
Dirección: Steno.

24,00: TELEDIARIO-3

00,30: TELEDEPORTE

00,40: DESPEDIDA Y CIERRE

U. H. F.

18,45: CARTA DE AJUSTE
"La Corte del Faraón".

19,00: AGENDA INFORMATIVA

19,15: EL DOMINGO ES NUESTRO
(ESPECIAL VACACIONES)

20,00: EL CINE
"Xanadu". 1980 (90').

21,35: EL OJO DE CRISTAL
"Country".

23,10: JAZZ ENTRE AMIGOS
"Louis Armstrong" "El último vals". 1978. (110').

01,50: DESPEDIDA Y CIERRE

M.C.D.2022

CESTILLA NAVIDEÑA

Entre el villancico casero y la parrala nacional, henos aquí en Navidad, con los dientes afilados y la sonrisa en la cara. Henos camino del Portal de Belén de la Puerta de Alcalá o del pórtico de la Gloria, que cada uno es muy suyo de tomar el camino que quiera, con tal de que lleve a una portalada.

Como la Navidad, entre otras topicadas y otras excusas, es un tiempo también de cambio de Año, de regalos, de balances y de meditaciones arresacadas, pues vaya para allá este canastillo de peritas en dulce, mitad buenas intenciones, mitad ofrendas, con un envoltorio de súplica amistosa.

Que después de Navidad, vamos todos a ejercer una democracia reconocible y no una dictadura circense, donde al que no vence más vale que le coman los leones.

Que después de Navidad, algunos chavalillos se enteren de que la democracia no la inventaron ellos; y que muchos llevan ejerciéndola medio siglo, a pesar de los pesares y sin querer entrar en el martirologio.

Que después de Navidad, los cargos públicos se van a ejercer como anillo al dedo y no como barquito que lleva el viento hacia una remuneración boyante y redentora.

Que después de Navidad, el espíritu de servicio de algunos gobernantes se ponga por fin al día, para que dejen de creer que han llegado al pináculo para ser adorados, lamidos e incensados por todos.

Que después de Navidad, tengamos ya un país en que alguien por fin esté en su sitio, en que las leyes se cumplan con valiente alegría y en que la carroña deje de llevarse la corriente hacia un mar de suciedades.

Que después de Navidad, nos tomemos en serio lo del cumplir con el deber, lo de andar sin mentiras, lo de ser fieles a la palabrería, lo de aprender para ejercer y lo de comer y dejar comer.

Que después de Navidad, se vayan los que cometen errores con una frecuencia modulada a cara dura y tienen siempre palabras para la disculpa e incluso para hacer del patacazo una corona de laurel.

Que después de Navidad, nos dejen vivir en paz los del ruido por las buenas, los del robo por las malas, los de la porquería porque sí, los del vocerío porque me sale y los de las escaramuzas bandoleras a cuerpo y espíritu.

Que después de Navidad, aprendamos todos un poco de la historia vieja y la historia niña, que la historia es maestra de la vida y a tí te encontré en la calle.

Que después de Navidad, los niños que aspiran a ser sabios aprendan a aprender, cojan las cosas con grapas fuertes y no con alfileres y se aseguren los machos investigadores antes de dar a la imprenta cuatro tonterías ratoneras y tres perogrulladas sin encasillar.

La cestilla de peticiones podría ser mucho más grande. Pero no vamos a cansar a las estrellas, que deben estar estos días vigilantes de camino. De todas formas, ya nos daríamos con un canto en los dientes, si volvemos con la alforja completa de regalos, después de Navidad.

Y si puede ser antes, mejor que después.

Gonzalo

ORTEGA ARAGON

CRONICA DEL SIGLO XX
EL PERIODICO DEL SIGLO XX

De 1900 a 1986, lo que ha pasado en el siglo. Tal como sucedió. 1.328 páginas, más de 3.500 fotos e ilustraciones.

Precio oferta de lanzamiento 5.900 pesetas
A la venta en

Librería DIARIO - DIA

Mayor, 67. Tfno. 740417

RETABLILLO

¿DISCRIMINACION?

La crispación social, que de un tiempo a esta parte convulsiona a Reinosa, no nos es ajena; al fin y al cabo, son muchas las relaciones que nuestra provincia mantiene con la comarca campurriana, que incluso hubo época en que administrativamente fue palentina.

Andan las gente reinosanas soliviantadas, porque cada vez aparece más sombrío su inmediato horizonte laboral. Se han ido perdiendo puestos de trabajo y ahora les han anunciado una nueva «regulación de empleo», sibilina expresión para ocultar la verdad desnuda de más paro, que puede ser el principio del fin de la otrora pujante Reinosa.

Así las cosas, los campurrianos no se resignan al paulatino desmantelamiento de sus posibilidades de subsistencia y han optado por la adopción de medidas drásticas. Van a la desesperada, aunque con su comportamiento conculcan la normativa vigente y crean problemas a terceras personas, ajenas a su situación.

¿Y qué piden? Un plan de reconversión de la comarca. Y en llegando a este punto, inevitable resulta recordar lo que aconteció en otras comarcas, sobre las que el Gobierno volcó millones y millones para que, en situaciones semejantes, no murieran. Pero ahora el Gobierno hace oídos sordos y en lugar de un plan de reconversión echa sobre Reinosa la acción de los antidisturbios nada más. ¿Tendrá algo que ver con que el gobierno cántabro no es de la misma cuerda, como por ejemplo lo era el de Valencia cuando Sagunto?...

UNA CURIOSIDAD

Las amas de casa no notaron tanta ventura, pero el Gobierno lanzó las campanas al vuelo, proclamando que en noviembre los precios habían bajado el 0.20 por 100; semejante «conquista» impulsó a los responsables a vaticinar en qué terminaría el IPC de 1986 y se fueron a descansar tan ufanos y felices...

A la vista del escandaloso disparo de los precios de los productos alimenticios experimentados estos días, sentimos curiosidad por saber cómo «se las maravillará» el Gobierno para conseguir que en diciembre el famoso y controvertido índice no aumente más que las décimas justas para no «arruinar» sus vaticinios.

No somos tan ingenuos como para suponer que lo van a lograr; ahora bien, nuestra expectante curiosidad brota y se acrecienta, tratando de adivinar las explicaciones, que van a darnos para demostrar lo contrario. Aunque, país paciente y resignado el nuestro, tampoco necesitan andarse con rodeos. Se somete a debate en el Congreso de los Diputados, se vota luego si el coste de la vida ha subido o ha bajado, «sale» lo segundo y a callar todos...

UN PUNTO PARA LA RECTIFICACION

El ministro Coscullueela ha declarado que las obras del pantano de Riaño van a seguir adelante. A nosotros, por aquello del «espíritu de la Navidad», se nos ocurre pensar que todavía existe un punto de apoyo para rectificar y no culminar el proyecto: Que cuantos hace ya años percibieron indemnizaciones por las expropiaciones y cobraron el valor de lo expropiado, devuelvan todo el dinero entonces cobrado y que incluso se pongan al día en el pago de contribuciones e impuestos, que no pagan desde que las cosas dejaron legalmente de pertenecerles, aunque les permitieron continuar usufructuándolas a precario. Así el Estado, es decir, todos nosotros, perderíamos menos por renunciar al embalse.

Aunque bien pudiera ser que el origen de la crispación actual radique en que las gentes no se resigna abandonar una situación tan insólita, como favorecedora, arropada por los arribistas de turno.

VENTANA ABIERTA

Soluciones incompletas

Por ALONSO DE CONTRERAS

Si bien es cierto que el terrorismo, en su versión más pura, que consiste en ejercer la denominación de sociedad por medio del terror, o, al menos, de ejercer sobre esa sociedad una notable influencia por mediación de ese procedimiento, es una creación de nuestro tiempo, que aqueja, potencialmente, a todas las naciones, no lo es menos que hay determinados países que se ven especialmente afectados por este fenómeno, y en su calidad de tales afectados, poseen una mayor coincidencia del problema y dedican mayor atención al delicado asunto de su erradicación y caso de no ser ésta posible al cien por cien, a la lucha contra-terrorista.

En el momento presente, casi todos los países de la Europa Occidental, así como los países americanos, tanto del Norte como del Sur, el Japón y Sudáfrica, son los escenarios preferidos de la acción terrorista; sin contar ese caldo de cultivo de terrorismo crónico que es el Oriente Medio, cuyo primer y a veces único objetivo es el Estado de Israel, así como sus intereses, donde quiera que se encuentren. Con todo, dentro de la Europa Occidental, hay también países donde el terrorismo es mucho más activo que en otros. Así, en España el problema terrorista es mucho más acuciante que en los demás países de nuestro continente. Lo mismo sucede en Hispanoamérica, donde el terrorismo se ha mostrado a veces con especial virulencia en algunos países, como Argentina o Uruguay, para luego remitir notablemente en intensidad, mientras que, en los momentos actuales, hay otros, como Colombia o Perú, donde resulta especialmente activo.

No obstante, con ser un fenómeno tan generalizado y que amenaza con tanta gravedad a las sociedades que se ven afectadas por él no se ha encontrado todavía una solución efectiva contra el terrorismo, debido, casi con toda seguridad, a la falta de cooperación internacional en esta materia. Es casi imposible que, mientras no exista un consenso internacional al respecto, merced al cual todos los países consideren a cualquier terrorista como un proscrito indeseable, que, lejos de merecer apoyo alguno, es acreedor a sanciones penales adecuadas a la gravedad de los actos que haya cometido, esta plaga de nuestro tiempo llegue algún día a erradicarse definitivamente.

El terrorismo puede llegar a ser eliminado de un país, por lo que se refiere a las actividades de tal índole a desarrollar en el mismo, pero será imposible la prevención de las acciones violentas que —quienes practican este procedimiento peculiar de acción política— pretendan llevar a cabo contra ese Estado fuera de sus fronteras, cuando los autores de tales acciones encuentren protección en otro lugar que les brinda refugio seguro. Si, además ese Estado protector del terrorismo, es fronterizo con el que recibe sus golpes, estamos ante el típico caso de "santuario", como el que tenían los miembros del Vietcong en la teóricamente neutral Camboya, o el que ha disfrutado hasta hace poco los terroristas de la ETA en el sur de Francia. En tales casos, la lucha contra el terrorismo se dificulta extraordinariamente, ya que no son sólo los intereses del Estado situado más allá de sus límites territoriales los que pueden ser objeto impune de la acción terrorista, sino que es su propio territorio el que se convierte sin dificultad en campo de operaciones, dada la sencillez con que los activistas al servicio de la organización que sea pueden actuar en la zona fronteriza, en virtud de la proximidad al "santuario".

Esto es lo que sucede también, en la actualidad, en Israel y en Sudáfrica, habida cuenta de que ambos países limitan con otros Estados que les son abiertamente hostiles y que sirven, por tanto, de base de operaciones desde la cual los terroristas

(Continúa en la página 22)

M.C.D.2022

SIN TRAMPA NI CARTON

BALANCES

Estamos tan sólo a unos días de que finalice el año y es una época muy propicia para hacer balances de todo tipo. Tanto en el plano personal, como familiar, en el ámbito laboral, en la gestión política de nuestros gobernantes al frente de las instituiciones públicas, etc. El examen de nuestra actividad personal sólo concierne a cada uno y como mucho al grupo de familiares que conviven bajo el mismo techo y desde luego nadie tiene fuerza moral para exigirte esa especie de autoevaluación anual. Es un balance digamos íntimo que ni interesa ni tiene ningún atractivo para los de fuera de nuestro círculo convivencial. Pero en todo caso merece la pena llevar a cabo esta experiencia, con el fin de comprobar si seguimos un camino recto, en los diversos aspectos materiales y espirituales de nuestra existencia o si por el contrario las prisas y el stress, los innumerables problemas que nos depara la vida cotidiana y el rarificado ambiente político-social que nos está tocando vivir ha emborrachado nuestra brújula y lo mismo apunta al norte que al sur o a cualquier otro punto cardinal.

Otro caso muy distinto son los balances que están obligados a hacer todas aquellas instituciones y organismos que gestionan la vida pública por delegación de la ciudadanía. Sus responsables máximos tienen contraído con la sociedad ese compromiso de ofrecerles periódicamente los resultados, sean positivos o negativos, de su labor político-administrativa. Es la única forma de estar suficientemente informados y de discernir objetivamente si están cumpliendo con el mandato popular escrupulosamente, apartándose de actuaciones personalistas o defensoras de intereses particulares o de grupo. En el caso de que ocurra esto último el personal podrá negarles, cuando corresponda el respaldo para que sigan en ese puesto. Es como funciona todo sistema democrático.

Por eso decimos que es necesario hacer ese balance. De forma imparcial, objetiva, seria. Con todas las cartas de la baraja en la mano y ni una sola bajo la manga. Sin engañar al ciudadano. Informando puntual y detalladamente. Esto acredita y prestigia al sistema. Si existe alguna duda razonable de que algo se oculta. Si se da pie a pensar que se está obrando de forma arbitraria y partidista, egoísta, interesada, se estará prestando un mal servicio a la democracia. De ahí que en la vida pública haya que actuar siempre de buena fe, aunque uno se equivoque involuntariamente, pero además hay que dar esa impresión y para remate demostrar que esto es así y no una simple operación de imagen, de camuflaje. También hay que seguir estas normas en la vida privada de cada uno, aunque en este caso sólo se juegue con el prestigio y la formalidad de cada "quisque". En el otro supuesto se está hablando del correcto funcionamiento de un sistema que tiene el respaldo de toda la sociedad, o al menos de una gran mayoría. Y esto es muy serio.

Estamos a finales de año y dentro de unos meses se dará por concluida la legislatura autonómico-municipal, con la celebración de nuevas elecciones y renovación de cargos en ayuntamientos, diputaciones y gobiernos regionales. Por eso ha llegado la hora de que los actuales responsables de todas estas instituciones públicas pongan en orden sus cuentas, hagan inventario de sus realizaciones, las cotejen con las promesas incluidas en su día en los programas electorales y comprueben si sus respectivas gestiones han sido positivas o menos. Después, el diagnóstico hay que hacerlo llegar, tal cual, a los ciudadanos. Que sean ellos quienes lo valoren.

Que la iniciativa de algunos al tener previsto solicitar una auditoría sobre su gestión al frente de una institución, que inspeccione la tarea desarrollada en los últimos cuatro años, cunda como ejemplo entre el resto de cargos públicos que estén al frente de ayuntamientos, diputaciones y gobiernos regionales. Mejor carta de despedida, ninguna. Que también puede ser de presentación para un nuevo período de mandato. Sobre todo si se demuestra estar capacitado para continuar haciendo un buen trabajo en beneficio de la sociedad.

Mariano VALERO

REVISTA DE PRENSA

El resultado del viaje del vicepresidente del Gobierno, Alfonso Guerra, a Argel y, el regreso de Sajarov a Moscú son noticias destacadas hoy en los diarios madrileños, que advierten de la necesidad de llevar cadenas a quienes viajen al norte.

ABC titula su portada «Madrid, un formidable atasco» y al problema circulatorio de la capital dedica también un breve editorial.

«Sajarov y Gorbachov» es un editorial en el qupe, sobre el final del exilio del disidente, dice que «Gorbachov es tan comunista como pudo serlo Stalin, o Breznev, o Andropov, la diferencia está en que Gorbachov es más inteligente y tiene más habilidad».

Otro editorial, «Navidad», dice que «En España, que no ha dejado de ser nación de creyentes en su inmensa mayoría. La Navidad cobra especial proyección no sólo en su contenido religioso, sino también como singular festividad de refuerzo de los lazos familiares y de emocionado recuerdo de las generaciones que nos precedieron».

CINCO DIAS destaca «Regulación de empleo en Standard», «RFA, campeón en antiinflación», «La CEE unifica la tecnología» y «Sigue aumentando la inversión extranjera».

El editorial «oportunidad al sector naval» se dice que «de haber sometido a la construcción naval española a la disciplina del 28 por 100 de las ayudas, sus ya entecas oportunidades de subsistencia habrían desaparecido. La CEE a veces también comprende»

DIARIO 16 inserta en primera los titulares «Sajarov dice al llegar a Moscú que continuará luchando por la libertad», «Argelia se compromete de manera expresa a no servir de base para los etarras» y «El «Voyager» bate el récord de vuelo sin repostar al dar la vuelta a la Tierra».

Critica en un editorial la Ley orgánica que protege el derecho al honor y el abuso que de esta Ley se esta haciendo, pese a que el Tribunal Supremo empiece a rectificar ciertos enfoques y el Tribunal Constitucional insista en el carácter preferente del derecho fundamental de libre información.

También censura en otro editorial el envío por parte de España de armas a dictaduras como la de Pinochet y rechaza los criterios «pragmáticos» que utiliza el Gobierno para proteger a un sector que da trabajo a 30 mil españoles, en el sentido de no distinguir si los países clientes tienen o no implantados un régimen democrático.

EL ALCAZAR titula «Alfonso Guerra en Argel: España apoya la autodeterminación del Sahara».

Otros titulares son «El «Voyager» una proeza técnica y humana», y «puertos cerrados, hielo y nieve en las carreteras»

EL PAIS titula en portada «Sajarov evoca la «tragedia nacional» de Afganistán al regresar a Moscú», «La Dirección de Tráfico recomienda llevar cadenas para viajar por el Norte, «Argel garantiza que no permitirá actividades de ETA contra España» y «La Caixa de Cataluña compra «La Pedrera».

«Vietnam mira al Sur» es un editorial que analiza los cambios realizados en el VI Congreso del Partido Comunista de Vietnam en el que han cesado dirigentes históricos y han sido nombrados otros más flexibles preparados para «asumir de manera realista la necesidad de una nueva política económica que abra espacios a la iniciativa privada y cree incentivos».

El editorial «Buenos modales» dice, entre otras cosas, que además del Parlamento, «la televisión debería contribuir a esta nueva escuela de modales, que todos necesitamos».

EXPANSION destaca en primera página «España ahorrará este año 800.000 millones en petróleo», «Demanda de Rumasa contra Ruiz Mateos», «Prórroga hasta el 30 de enero para la declaración anual del IVA» y «Standard: regulación temporal de empleo para 3.391 trabajadores».

YA titula en portada «Media España bajo la nieve», «Pilar Miró amenazó con dimitir» y «Cuatro detenidos por el «butrón» de mil millones al Banco de Santander».

«Reafirmar la Navidad» es un editorial que hace un repaso de lo que como intento de secularizar esta conmemoración año tras año y que «consiste en un vaciamiento o si se quiere, en una subversión radical de los valores religiosos de la Navidad», ante lo que indica lo positivo de su mantenimiento y pide su reafirmación.

DON ELVIRO

POR MELLADO

M.C.D.2022

EL TIEMPO EN LA PROVINCIA DE PALENCIA

Descenso de temperaturas

Con un ambiente realmente frío que se ha dejado sentir esta noche con fuertes heladas y a lo largo de toda la mañana y primeras horas de la tarde, la situación meteorológica es de cielos nubosos en las laderas norte de los sistemas montañosos de la región con algún chubasco de nieve y vientos moderados del norte. Las heladas nocturnas han sido la tónica general en toda Castilla y León. Hoy continúan las altas presiones sobre la Península y la masa fría se mantiene estacionaria, por lo que siguen dominando los vientos de componente norte y se espera un descenso de las temperaturas mínimas, según las previsiones del Instituto Nacional de Meteorología.

Mañana habrá cielos nubosos con riesgo de chubascos en la mitad norte peninsular y nevadas débiles en los sistemas montañosos.

Según datos del Observatorio de Fuentes Carrionas, la máxima ha sido en el norte palentino de tres grados y la mínima de dos grados bajo cero. A las ocho de la mañana había un grado positivo y a la hora de recibir esta información el cielo permanecía nublado, con ráfagas aisladas de nieve, al igual que durante la noche pasada.

DATOS DE LA CAPITAL

Datos del tiempo en Palencia capital, que el Observatorio Provincial nos facilita:

BAROMETRO

A las nueve horas del miércoles: 710 milibares.

TEMPERATURAS

Máxima del martes: 3,1 grados.

Mínima del miércoles: 2 grados bajo cero.

A las nueve horas del miércoles: 0,2 grados.

VELOCIDAD DEL VIENTO

Inapreciable, de componente NO.

HORAS DE SOL DEL MARTES: 4,5.

Humedad relativa media del aire: 73 por ciento.

caja de ahorros y m.p. de salamanca
la alternativa

CARRETERAS PALENTINAS

TRAMOS CERRADOS Y CON CADENAS

ALERTA POR BAJAS TEMPERATURAS

Según nos informa la Jefatura Provincial de Carreteras, a través del Gobierno Civil, el parte de carreteras en nuestra provincia, esta mañana, es el siguiente:

TRAMOS CERRADOS

CN-611, de Palencia a Santander, del kilómetro 109 al límite de nuestra provincia.

CC-627, de Burgos a Potes, del kilómetro 120 al 138.

CP-210, de Cervera a Velilla, del kilómetro 12 al 24.

CV-74, de Barruelo a Varberzoso, del kilómetro 0 al 1.

CV-46, de Vallespinoso a Vergaño, del kilómetro 0 al 6.

TRAMOS CON CADENAS Y CON HIELOS

En las carreteras de Palencia a Santander, de Burgos a Potes y de Cervera a Velilla, hay también tramos en los que es necesario el uso de cadenas. Así como en otros tramos de carretera locales y caminos vecinales del norte de la provincia.

Igualmente, hay que extremar las precauciones en diversas vías de la provincia, sobre todo en el norte, donde hay tramos con hielo y peligro de deslizamientos.

ALERTA POR LAS BAJAS TEMPERATURAS

El Gobierno Civil hace un llamamiento para que en las próximas horas se extremen las precauciones en la red viaria provincial, ya que para la próxima noche y posiblemente las siguientes se prevén temperaturas de hasta diez grados bajo cero, con lo que el hielo y la nieve helada pueden poner máximas dificultades en la circulación, especialmente en la mitad norte de la provincia, donde se han registrado precipitaciones en forma de nieve o agua nieve.

CARTELERA

CINE DONSANTIAGO

Ultimo día - HOY
DIA DEL ESPECTADOR
Sillón 150 pesetas
«SID Y NANCY»
Desde mañana jueves, otro sensacional estreno.

CINE Rey Don Sancho

Siguen los llenos, la película más cómica y divertida del año,
«REGRESO A LA ESCUELA»
Dos horas de continuas carcajadas.

CINE ORTEGA.—5, 8 y 10,45: "DENTRO DEL LABERINTO" (Autorizada para todos los públicos)

CINE AVENIDA.—5 de la tarde: "LA CENICIENTA" Precio: 150 ptas
A las 6.30, 8 y 10 45: "MOMO" Precio normal

CINE LUISES
Jueves, 25:
LA CABAÑA DEL FIN DEL MUNDO
Sesiones: 5.30 y 8 (Tolerada)

EL "GORDO" DE NAVIDAD EN EL BARRIO DEL CRISTO

¿SE HAN VENDIDO MAS PARTICIPACIONES?

INQUIETUD Y PREOCUPACION ENTRE LOS AGRACIADOS

Hay ocasiones en que un periodista se ve obligado a dar informaciones que no desearía hacer públicas. Por muchos motivos. Máxime cuando afectan negativamente al entorno social en que se mueve. Aunque sean de esas exclusivas de las que algunos medios tanto se ufanan. Aún en este caso nosotros hubiéramos preferido en el caso que nos ocupa habernos quedado sin exclusiva. Mejor dicho, que no se hubiera producido.

Además ocurre precisamente en un día como hoy, celebrando la Navidad y tras unos días de enorme alegría para los palentinos porque el "gordo" nos dejó más de mil setecientos millones. Y de esto se trata nuestra noticia.

Esta mañana llegaron a nuestra Redacción rumores sobre la posibilidad de que hubieran repartido más participaciones de las debidas del número 3772, concretamente de las vendidas por Jacinto Sánchez Zambrana en el Barrio de El Cristo, donde regenta el bar del Centro Social Municipal.

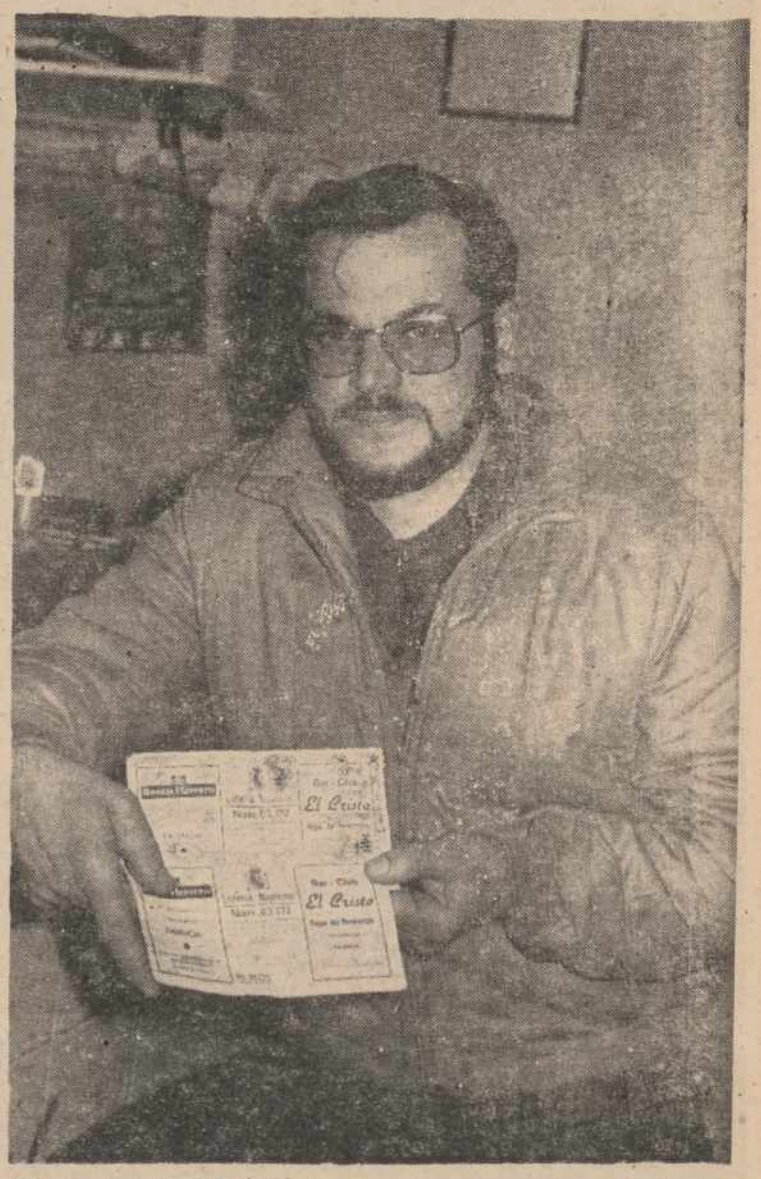

Jacinto Sánchez Zambrana, que regenta el bar del Centro Social del Cristo y que vendió participaciones de 500 pesetas del número 3772 agraciado con el "Gordo" en la Lotería de Navidad, se comenta hoy que las participaciones vendidas superan en mucho a las 25.000 pesetas del billete depositado en un banco

A lo largo de la mañana hemos intentado confirmar lo que puede ser una triste noticia para Palencia y hemos visitado el Barrio de El Cristo, donde el rumor ya estaba extendido. Es más, algunos nos han comentado que ya desde el mismo día 22 por la tarde se habían oído comentarios al respecto, debido sobre todo a las numerosas participaciones vendidas. Por otro lado hemos podido saber que Jacinto Sánchez no se ha dejado ver en estas últimas horas por la zona donde él mismo reside, aunque su esposa nos decía que había dormido en casa, mientras un cuñado había comentado esta misma mañana en un bar que hacía dos días que no le veía (dándose la circunstancia de que viven en el mismo bloque). Asimismo en otro bar se nos confirmó que sí había estado anoche y que se había presentado con un coche de segunda mano que dijo le habían regalado. Al respecto una mujer añadió que se habían oído comentarios sobre que se había comprado un coche nuevo.

La realidad es que en el barrio el rumor había corrido de boca en boca en las últimas horas y que la gente está preocupada por lo que pueda suceder a partir de ahora.

También hay que decir que hemos podido saber que dos directivos del Banco Herrero se han presentado esta mañana en Comisaría de Policía para poner en conocimiento el hecho, ya que en las participaciones se hacía constar que debían ser cobradas en la citada entidad bancaria. Fuentes policiales no confirmaron ni desmintieron a nuestro periódico que los hechos sean ciertos, puesto que se han abierto las correspondientes investigaciones y se procedía en esos mismos momentos a la localización de Jacinto Sánchez Zambrana, que en última instancia será quien aclare el tema.

Por parte del Banco Herrero tampoco se nos ha querido informar oficialmente sobre el hecho, aunque su director y el interventor se encontraban en Comisaría. Ello indica que han tenido conocimiento de que podía existir algún tipo de irregularidad en la venta de participaciones del que puede ser un triste número —el 3772— para muchos palentinos, que según nuestras noticias había servido para que muchos de los agraciados hayan invertido rápidamente parte del premio en las compras navideñas, electrodomésticos algún coche, etc.

REGISTRO CIVIL

NACIMIENTOS

Rodrigo Echevarría París, de José Manuel y María Teresa.

Nuria Díaz Vicente, de Fernando y Asunción.

Silvia Alario Buzón, de Jesús Mariano y María de los Angeles.

Víctor Martínez Diez, de Víctor Jesús y María Isabel.

Regina Elena Izquierdo Muñoz, de Pablo Marcial y María Juliana.

Yasmina Pedrejón Pires, de Leandro y María del Carmen.

Angel Luis Cabeza Cabezas, de Santiago y Ursula.

Paloma Molledo Pérez, de Ricardo y María Guadalupe.

Alvaro Rosales Villasur, de Carmelo y Salustiana.

MATRIMONIOS

Pedro Torrellas Muñoz con María Juliana Fernández Curieses.

Tomás Ignacio Vaca González con María Olatz Matía Cuervo.

José María Melendre Hurtado con María del Pilar Marcos Elices.

Juan de Dios Huerta Ortega con María Montserrat Saguillo Gutiérrez.

Jesús Val Bernal con María Encarnación Suazo Suazo.

Jesús Manuel Macho Pinto con María Jesús García García.

José Manuel Sánchez León con María Jesús Antolín Palenzuela.

Angel Jato Luengo con Ana Rosa Aguado Pesquera.

M.C.D.2022

BELEN DE LA COFRADIA DE LA VERA CRUZ

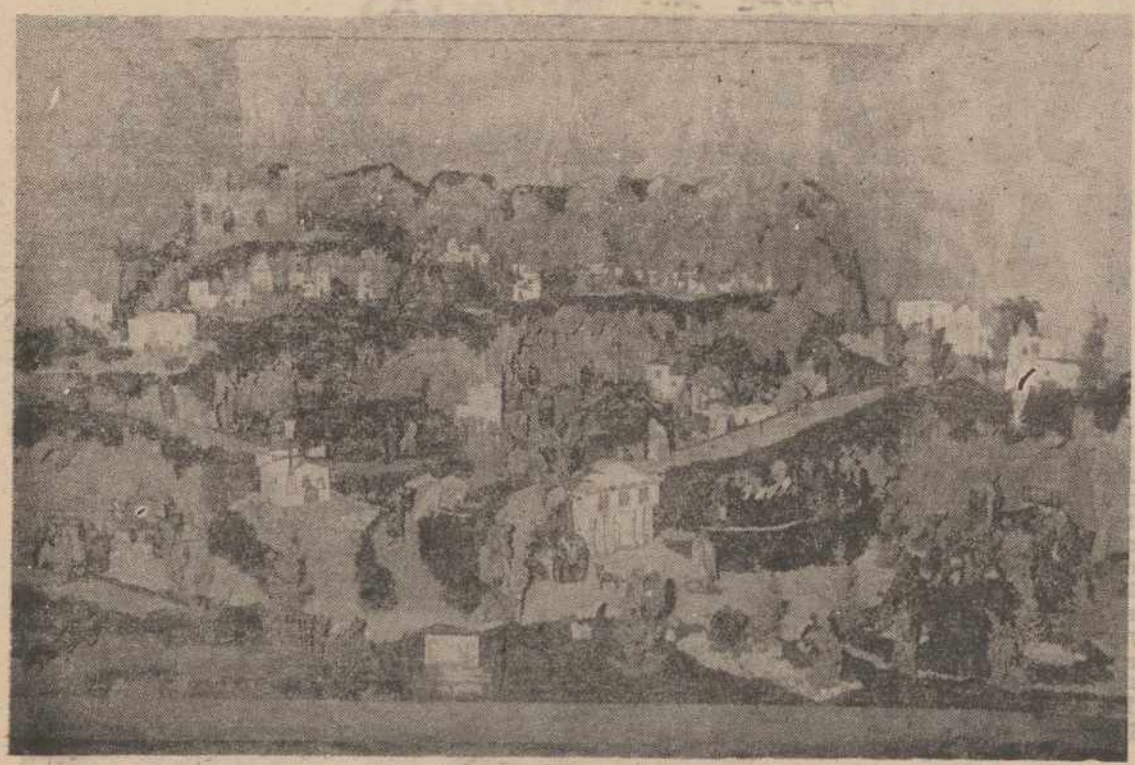

La Cofradía de la Vera Cruz, que tiene su sede social en la calle Obispo Manuel González, 9, ha montado, como en años anteriores, un artístico y vistoso Belén, que podrá visitarse de 6 de la tarde, a 9'30 de la noche, los días laborables; y de 12 a 2, por la mañana, y de 6 a 10 por la tarde-noche, los días festivos. En la foto, una vista general del Belén, montado sobre una geografía variada, con múltiples personajes y edificios, que dan al conjunto una espléndida escenografía. — (Foto LUIS)

HASTA EL 10 DE ENERO, EN LA DELEGACION DE CULTURA

EL SUGERENTE MUNDO DEL FOTOGRAFO RIBAS I PROUS

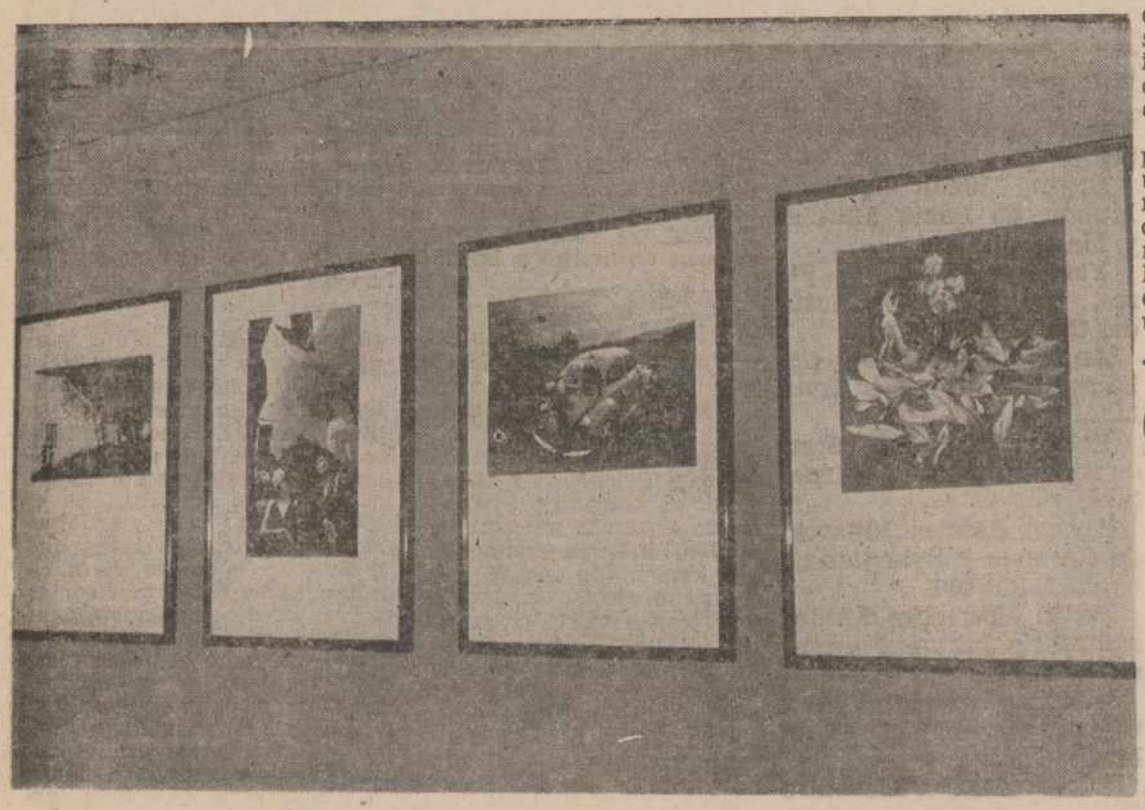

Algunas de las fotografías que integran esta exposición de Ribas i Prous.—(Foto EFE)

Sesenta y cuatro fotografías, todas ellas en blanco y negro, integran la exposición de Josep M.ª Ribas i Prous que, organizada por el Grupo Palencia de Fotografía y Cine, se puede admirar en la Delegación de Cultura hasta el 10 de enero. Como una segunda parte de la que vimos el mes pasado sobre recuerdos soviéticos, ésta recoge trabajos desde 1966 hasta 1986 sobre distintos temas, aunque con el sello común de una enorme calidad y nitidez de imagen y con buenos logros en sus diversas investigaciones y empleos del claroscuro.

Interiores con mujeres, unas idealizadas a través de retratos antiguos que dan vida a las naturalezas muertas que los envuelven y otras reales pero casi exentas de vitalidad, como una parte más del espacio del decorado cuidadísimo en todo momento. También hay bodegones fundamentalmente de verduras y pescados con una óptica actual y muy sugerente y exaltación artística de objetos cotidianos, despojados de su utilidad para convertirlos en elementos del encuadre fotográfico.

Como decíamos, la calidad prima en estas bellas fotografías que nos acercan a un mundo personal de Ribas i Prous rico en sugerencias, en juegos de luz y sombra y en imágenes como sueños o capítulos de la existencia paralizados por la cámara en un instante supremo.

Puede visitarse todos los días laborables de 7 a 9 de la noche.

Carmen CENTENO

LOS DIAS 24 Y 25

Telefónica recomienda que se eviten las horas puntas para algunos servicios

LAS CONFERENCIAS DE COBRO REVERTIDO DIRIGIDAS A ABONADOS DE LA RED AUTOMATICA NACIONAL E INTERNACIONAL SERAN SUPRIMIDAS

EL 003 SOLO DEBE UTILIZARSE EN CASOS DE URGENCIA

El día 24, Nochebuena y 25 ,fiesta de la Natividad, la Compañía Telefónica recomienda a sus abonados que eviten en la medida de lo posible la utilización de ciertos servicios, con el fin de que el mayor número de los empleados que atienden el servicio manual, puedan compartir con sus familiares estas jornadas. Concretamente, y a partir de las catorce horas del día 24 hasta las 0 horas del día 26, se aplicarán criterios más estrictos a la hora de facilitar los siguientes servicios: Las conferencias de cobro revertido personales y con cargo a tarjetas de crédito, dirigidas a abonados de la red automática nacional e internacional, que el solicitante pueda obtener directamente, quedan suprimidas.

Todas las conferencias tanto nacionales como internacionales en las que se obtenga un "no contesta" del abonado de destino, se considerarán canceladas, invitando al solicitante a que, si le interesa, la vuelva a pedir pasada una hora

Las llamadas al 003 sólo deben ser requeridas en caso de urgencia, tras haber intentado previamente encontrar el número deseado en la guía

La Compañía Telefónica, por tanto, ruega a todos los usuarios del servicio telefónico, que hagan sus llamadas antes de las catorce horas del día 24 o después de las 0 horas del día 26. En este intervalo sólo deben utilizarse los servicios manuales en los casos de urgencia.

Telefónica agradece a los usuarios el cumplimiento de esta sugerencia, lo que redundará como en años anteriores en un mejor servicio

ASOCIACION DE EMPRESARIOS DE HOSTELERIA BARES Y SIMILARES DE PALENCIA

HORARIO EN LAS FESTIVIDADES DE NOCHEVIEJA Y REYES

Se pone en conocimiento de las empresas de Hostelería de esta Capital y Provincia que la gobernadora civil de la provincia, ha concedido autorización, para que los establecimientos que lo deseen puedan permanecer abiertos hasta las 6,30 de la mañana, durante las noches del día 31 de diciembre (Nochevieja) y 5 de enero (víspera de Reyes).

Por parte de esta Asociación se recomienda muy especialmente a nuestros afiliados, mantengan el más severo control dentro de sus establecimientos para impedir cualquier incidencia que altere la paz y la alegría propias de estas Fiestas.

CON BOLSAS NAVIDEÑAS

"El Pedrusco" agasajó a los ancianos de asilos y Beneficencia

La Peña «El Pedrusco» culminó esta mañana sus actos de donación de regalos navideños, ofreciendo a los ancianos de los asilos palentinos algunos obsequios propios de estos días.

Tras los regalos a los niños de diversos centros especiales de la provincia, la Peña «El Pedruco» ha querido también tener una atención con los ancianos acogidos a los establecimientos benéficos.

Un total de 461 ancianos han recibido esta mañana su bolsa son dulces, tabacos, caramelos y otros regalos. En el Noviciado de las Hermanitas de los Ancianos Desamparados, han sido 29 los beneficiados por la acción entrañablemente caritativa de «El Pedrusco». Otros 225 ancianos del Asilo de las Hermanitas recibieron los obsequios navideños. Igualmente, 207 acogidos en la Beneficencia Provincial, en la Ciudad «San Telmo», fueron agasajados por la Peña.

Con estas espléndidas visitas, «El Pedrusco» termina su acción social programada para la Navidad 86, en la que se ha querido hacer llegar a los más necesitados un poco de alegría con los regalos que la Peña ha podido donarles, tras sus esfuerzos por una compensación social de compartimiento.

M.C.D.2022

UGT de Palencia

GANADORES DEL PRIMER CONCURSO DE DIBUJO INFANTIL - JUVENIL

En el Primer Concurso de Dibujo Infantil-Juvenil convocado por UGT - Palencia han resultado ganadores de la primera categoría (de 6 a 8 años) los niños Jorge González Gallego, primer premio; Javier Retuerto (alumno del Colegio de Educación Especial Carrechiquilla) segundo premio y Cristina Samaniego Candelas, tercer premio.

En la segunda categoría, para niños de 9 a 11 años, el primer premio fue para Guillermo Enríquez Vázquez; el segundo para Javier Castro Garrido y el tercero para Laura Diego Ferrer.

Por su parte, en la tercera categoría (12 a 14 años), los premios han correspondido a Arancha Monedero Redondo el primero; el segundo a Margarita Samaniego Candelas y el tercero a Elena María Calleja Bustamante.

Entre estos nueve flamantes ganadores, seleccionados entre los 89 participantes, se sorteará un ordenador el día 5 de enero de 1987.

El jurado calificador del premio, cuyo fallo fue emitida el 22 a las 7.30 de la tarde, estaba compuesto por el pintor Angel Cuesta, el locutor de RCE Javier Blanco; el representante de Caja Salamanca Luis Javier Rodríguez; el de Caja Palencia Francisco González Pérez; el de la Ejecutiva de UGT-Palencia Jesús Merino Prieto y como secretario José Luis García Antolín, también de UGT.

APROBO LOS ESTATUTOS Y ELIGIO COMISION PERMANENTE

Constituido en Palencia el CONSEJO PROVINCIAL DE LA JUVENTUD

El domingo 21 de diciembre se celebró en la Escuela Castilla de nuestra ciudad la asamblea constitutiva del Consejo Provincial de la Juventud de Palencia.

En la reunión estuvieron presentes las organizaciones Cruz Roja de la Juventud, Juventudes Socialistas, Juventud-Comunistas, JOC-E, Departamento de la Juventud de la Asociación de Vecinos del Cristo, Departamento de Juventud de UGT, Secretaría de Juventud de CC.OO., Nuevas Generaciones, Coordinadora del Cerrato, Delegación Pastoral Juvenil, Grupo Scout Panacasle, de Paredes; Grupo Scout San Miguel, Asociación Estudiantil Progresista; Asociación Cultural Universitaria Palentina y Grupo Boedo de Sotobañado.

Tras un debate, fueron aprobados los Estatutos del Consejo Provincial de la Juventud y se eligió la Comisión Permanente, que ha quedado constituida por Julio Bueno Zuaza (Scout) como presidente J.M. Plaza Suárez (Juventudes Socialistas) como vicepresidente; Yolanda Simancas (Scout San Miguel), secretaria; Magdalena Pérez García (Delegación Pastoral Juvenil), tesorera; y los vocales Sonia Martín Aragón (UJCE), María Luz Calvo Pérez (JOC-E) y Fernando Caballero (Coordinadora del Cerrato).

El Consejo se ha marcado como objetivo básico el de servir de interlocutor válido de la juventud ante la Administración, al tiempo que anima el asociacionismo juvenil y presta distintos servicios a la juventud.

Está abierto a todo tipo de asociaciones juveniles y a toda persona joven, esté o no asociado.

LOS CHAVALES NADARON 25 METROS Y SE REPARTIERON 60 MEDALLAS

FIN DE TRIMESTRE DEL "PLAN DE ORO DE LA NATACION"

El pasado sábado se celebró en la Piscina Climatizada una interesante competición de natación como clausura oficial del primer trimestre del «Plan de Oro» que organiza el Patronato Municipal de Deportes.

En este acto de clausura participaron ochenta niños y se repartieron 60 medallas a los chavales que, según los monitores, mostraron mejor estilo nadando 25 metros.

En las Fotos de LUIS, dos momentos de este «fin de trimestre del Plan de Oro de la Natación». Arriba, los chavales que participarían en la prueba. Abajo, familiares de los chavales, que poblaron en buen número los graderíos, observan atentamente las evoluciones de los deportistas.

SUCESOS EN LOS PUEBLOS

HERIDOS LEVES EN ACCIDENTES DE TRAFICO

Vicente Ramos Blanco, de 44 años y Francisco Javier Sobrado, de 23 usuarios del turismo R-5, matrícula P-9749-C, conducido por José María Merino Simal, de 24 años, resultaron con heridas leves al colisionar con el furgón Ebro, matrícula P-4732-E, conducido por Carlos Sambade Zarzosa, de 25 años. Los conductores de ambos vehículos resultaron ilesos. El accidente tuvo lugar ayer a la altura del Kilómetro 4.200 de la carretera C-624 (Cervera de Pisuerga-Sahagún de Campos), en término de Cervera.

—oOo—

Pedro Manuel Martínez Cadeñas, de 29 años, conductor del turismo Seat 124, matrícula M 7593-CU, resultó herido leve al colisionar con el turismo Citroen GS, matrícula BU-5974-F, conducido por José María Calvo Mira, de 34 años, que resultó ileso. Asimismo sufrió lesiones leves Teresa Llorente Lobezuezo, ocupante del último vehículo citado. El accidente tuvo lugar a las 23.20 horas de ayer en el kilómetro 18.400 de la carretera N-611 (Palencia-Santander).

—oOo—

Manuel Domingo Fresco, de 41 años y Joao Miguel Fresco, de 14, resultaron con heridas de pronóstico leve al salirse de la calzada el vehículo matrícula 1645-QP-18, conducido por el primero, en el kilómetro 68 de la carretera N-620 (Burgos - Portugal), en término de Torquemada.

Fersán

- JOYERIA
- RELOJERIA
- PLATERIA
- REGALOS
- LISTA DE BODAS

¡Regálale una joya y haz que recuerde esta Navidad!

Si buscas un regalo excepcional ven a Joyería Fersán. En relojes, Agencia Oficial de las mejores marcas y más actuales.

¡REGALA NAVIDAD EN JOYERIA FERSAN!

Joaquín Costa, 1 ● PALENCIA

M.C.D.2022

Ayer se inauguró en el Claustro de la Catedral

Obra escultórica de la Puerta del Obispo, restaurada y consolidada

APERTURA DE LA ESCUELA-TALLER

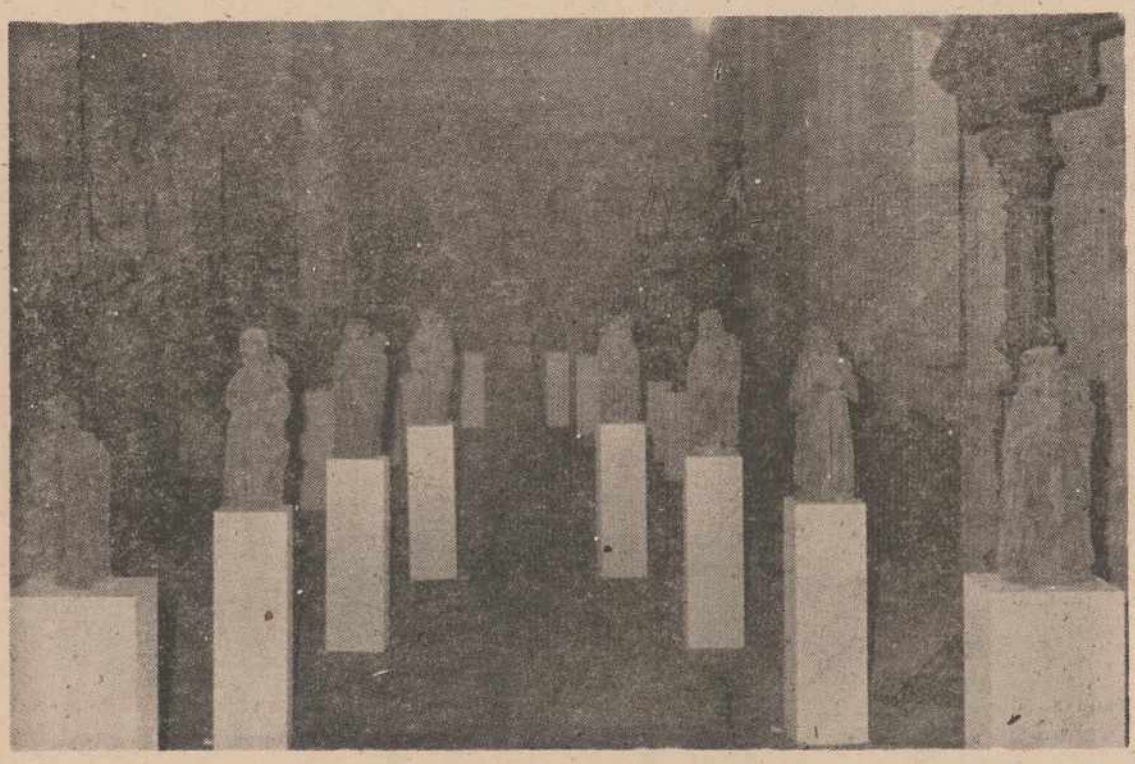

Algunas de las esculturas restauradas y consolidadas, que pueden contemplarse en el claustro (Foto LUIS)

Ayer se inauguró en el Claustro de la Catedral la exposición de la obra escultórica de la Puerta del Obispo, obra en la que se llevan a cabo labores de restauración por iniciativa del Ministerio de Cultura, para limpiar y consolidar las esculturas que decoran esa fachada de Nuestra Señora, de la citada puerta, francamente deterioradas.

Las figuras de veintitrés profetas, la de San Juan Bautista, reyes, músicos, peregrino, personaje y reina bíblica y apóstoles, de estilos fundamentalmente hispano-flamenco, aunque algunas del primer renacimiento y manieristas son las que integran la exposición abierta hasta el 7 de enero. En ellas se ha realizado un proceso restaurador y de consolidación que puede seguirse a través de fotografías de los distintos pasos, llevados a cabo por Conservación del Patrimonio Artístico (CPA, S. A.). Esos pasos han sido: desmontaje, limpieza inyección de resina, pegado de fragmentos, cosido, secado con infrarrojos, catas de policromía y, por último, consolidación al vacío.

La exposición que ha sido posible gracias a un grupo de profesores y técnicos en arte y restauración, contó ayer en la inauguración con la presencia del presidente del Cabildo catedralicio, Eugenio Frechoso; directora general del Patrimonio, Elena Martín Mantecón; delegado territorial de Educación y Cultura Juan Francisco Salvador de Dios y gobernadora civil, Rosa Manzano Gete, quienes dirigieron unas palabras a los presentes. También se encontraba allí Agustín Hernández Sánchez, responsable de la Escuela-Taller de la Catedral, que ayer se abría oficialmente coincidiendo con la exposición.

LABOR URGENTE Y NECESARIA

Eugenio Frechoso saludó afectuosamente a los reunidos y habló de las esculturas de la fachada de la Puerta del Obispo (fines del XV-principios del XVI) que estaban muy deterioradas y en situación deplorable por "inclemencias del tiempo, mala calidad de la piedra y trato de algunos desaprensivos que aprovechaban la noche para dedicarse a un mayor deterioro".

Añadió que aunque el Cabildo hace lo que puede por mantener este primer templo diocesano y es muy rico en cultura pero pobre en medios económicos, sólo ha sido posible esta restauración gracias a la colaboración de la Junta de Castilla y León, a quien dio públicamente las gracias en las personas de la directora general de Patrimonio y del delegado territorial de Cultura.

También se refirió a la Escuela-Taller que ya ha comenzado sus trabajos valiosísimos aunque poco visibles aún para devolver la belleza y esplendor que la Catedral tuvo en otros tiempos. Terminó felicitando las fiestas navideñas a los asistentes.

El delegado territorial de Cultura agradeció a título personal a cuantos han posibilitado en el tiempo récord de tres semanas de gran trabajo esta exposición y se refirió a la emergencia de esta labor restauradora llevada a cabo por mediación del Ministerio de Cultura y preludio de lo que se va a seguir haciendo desde la Escuela-Taller.

Por su parte, la directora general del Patrimonio habló de la Escuela-Taller, que ya tiene sus soportes presupuestarios, técnicos y de personal, como difusora del Patrimonio, labor que unirá con la de recuperarlo y fomentar el empleo juvenil. Durante 1987 llevará a cabo obras de reparación en la Catedral con un coste de 15 millones de pesetas, obras para las que ya cuenta con profesores y especialistas en oficios.

Por último, la gobernadora civil dijo "con absoluta sinceridad" que esperaba que el claustro se hubiera llenado de palentinos en este comienzo de restauración al que han dicho sí Cabildo, Ministerio de Cultura Junta de Castilla-León, Obispado, Gobierno Civil y Escuela-Taller, y al ver que sólo había un reducido grupo sintió cierta decepción pero, añadió, "espero que todos los palentinos apoyen y reivindiquen la restauración total de la Catedral y que unos a otros se sensibilicen a través de las palabras de los presentes en la inauguración». Concluyó con una felicitación para estas fiestas navideñas.

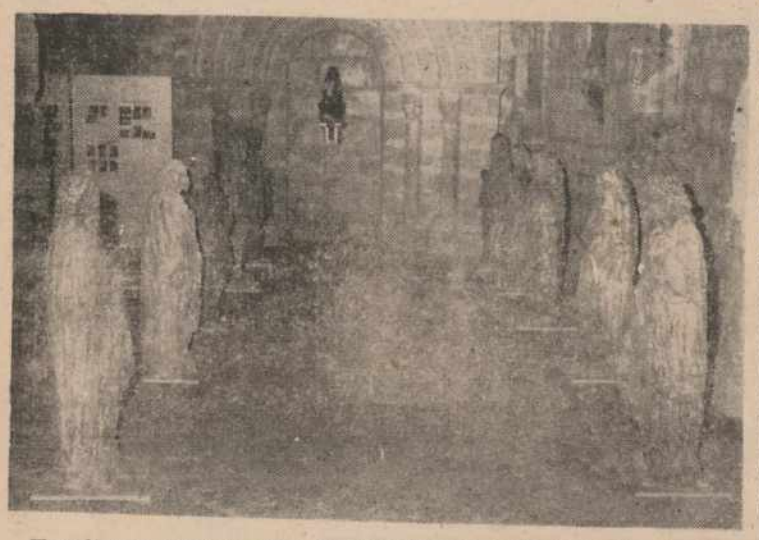

Esculturas restauradas, pertenecientes a la fachada de la Puerta del Obispo.—(Foto LUIS)

Centenario de una conversión

Día inolvidable del 25 de Diciembre de 1886.

En aquella fiesta de Navidad, en aquella noche bendita, Jesús, el tierno Niño recién nacido, trocó la noche de mi alma en torrentes de luz. Al hacerse débil y pequeño por mi amor, me hizo a mí fuerte y valiente; me revistió de sus armas, y desde entonces marché de victoria, empezando, por decirlo así, una carrera de gigante. Cegóse la fuente de mis lágrimas, que no volvió a abrirse más que en determinadas circunstancias y con mucha dificultad.

Ahora le diré, Madre mía, en qué circunstancia recibí la inestimable gracia de mi completa conversión.

Todos los años, al volver a los Buissonnets después de oír la Misa del gallo, encontraba en la chimenea como en los días de mi tierna infancia, los zapatos llenos de chucherías —lo cual prueba que hasta entonces se me trataba como a una niñita—. Mi papá mismo gozaba viendo mi alegría y oyendo mis gritos de júbilo cada vez que sacaba una nueva sorpresa de los zapatos encantados, y su gozo aumentaba mi placer. Mas había llegado la hora en que Jesús quería librarme de los defectos de la infancia y privarme de los goces inocentes que ésta lleva consigo. Permitió que nuestro querido padrecito, que en todas ocasiones me mimaba, demostrase esta vez, contra su costumbre, cierta contrariedad. Al subir a mi aposento le oí pronunciar estas palabras, que me traspasaron el corazón: «Es una sorpresa demasiado infantil ya para una jovencita como Teresita; espero que será éste el último año».

Conociendo Celina mi extremada sensibilidad, me dijo en secreto: «No bajes inmediatamente, aguarda un poquito, porque no podrías contener las lágrimas al mirar las sorpresas delante de papá». Pero Teresita no era la misma... ¡Jesús había cambiado su corazón!

Ahogando mis lágrimas, bajé rápidamente al comedor, y reprimiendo los latidos de mi corazón, tomé los zapatos, y saqué alegremente todos los objetos, con el aire satisfecho de una reina. Reíase papá, sin que se retratase ya en su rostro la menor señal de disgusto, y Celina lo creía un sueño. Felizmente, era una dulce realidad: Teresita acababa de recobrar para siempre su fortaleza de alma, perdido allá a la edad de cuatro años y medio.

(Historia de un Alma).

Que no pase inadvertida esta fecha. A pesar de la acción evaporadora del tiempo, aquella «santita» elevada sobre el podio de los altares en 1985 por su gran amante y admirador Pío XI, y calificada por San Pío X como «la santa más grande de los tiempos modernos», sin duda por su carácter de pionera, por haber descubierto o, más bien ,redescubierto, un «camino» de solera evangélica, el de la confianza en Dios Padre, aún tiene que seguir leyendo su mensaje a las muchas almas atormentadas, descorazonadas, desilusionadas de esta era de orientación intraterrestre. Ella sigue diciendo a su gran rey, como llamaba a su padre de la tierra, que su nombre está escrito en el Cielo. Ella sigue recordando a tantas almás pequeñas, arrinconadas enfermas que la santidad no está precisamente en realizar cosas grandes, sino en realizar con espíritu de fe las ordinarias de cada día: «Disciplinar mi voluntad, ahogar una réplica, hacer en torno mío favores sin encarecerlos»...

«Jesús está siempre naciendo», escribía el talentoso Pascal para significar la necesidad de cambiar. El mismo Jesucristo se lo enseñaba a Nicodemus: «Si no se nace de nuevo, no se puede ver el Reino de Dios». Es significativo que muchas figuras de la Historia Cristiana, que es el San Coral, iniciaran su recta final en la Nochebuena: Ahí tenéis a Teresita del Niño Jesús. En la misma fecha Paul Claudel, oyendo cantar a los niños del coro de la catedral de París el Magnificat de Vísperas, se trocó para siempre de agnóstico en cristiano comprometido y poeta del optimismo cristiano. El recién beatificado Antonio Chevrier, en esta Noche «que fue nuestro día», como dijo bellamente Cervantes, encontró su vocación de darse al servicio de los pobres y la instituyó en los Sacerdotes del Prado de Lyon.

Digamos para terminar con San Juan de la Cruz:

Oh noche que guiaste;
oh noche amable más que la [alborada;
oh noche que juntaste
Amado con amada,
amada en el Amado transfor- [mada.

Manuel García de Peñaflor

NOTAS Y COMUNICADOS

COMUNICADO DE FETE-UGT

Acabado el período escolar del año 1986, se pueden considerar finalizadas las elecciones sindicales en la Enseñanza Privada, en la que se han elegido 41 representantes entre delegados de personal y miembros de comité de empresa distribuidos de la siguiente manera:

FETE-UGT ha obtenido 30 delegados lo que supone un 73,17 por 100.

FESPE-USO, 7, 17,07 por 100.
CC.OO., 2, 4,87 por 100.
FSIE, 2, 4,87 por 100.

A la vista de estos resultados se pueden hacer las siguientes consideraciones:

1.—Los compañeros de la Enseñanza Privada han valorado que FETE-UGT es el sindicato que mejor puede defender sus intereses profesionales tanto por su programa reivindicativo como por su fuerza sindical.

2.—La armonía de intereses y la coordinación operativa que ha habido entre la CECE y la USO tanto en las elecciones sindicales como en la negociación del acuerdo y la posterior recogida de firmas de aceptación no han dado los frutos que ambas organizaciones habían pretendido.

3.—Estos resultados condenan por sí solos el método de la información confusa empleado por USO y CECE, así como la intimidación empleada por algún sector minoritario de esta patronal.

Por este motivo, el secretario provincial de FETE-UGT felicita a afiliados, votantes y simpatizantes de este sindicato por la madurez y valor demostrados a la hora de elegir a sus representantes al margen de las presiones o la mala información.

Y felicita también de modo especial a los compañeros del sindicato que día a día están llevando a cabo esta difícil tarea sindical.

Por último, el secretario provincial del FETE-UGT, en nombre de todo el sindicato, aprovecha esta nota para desear a todos los profesionales de la enseñanza privada y pública unas felices fiestas navideñas y un feliz y próspero año 1987.

M.C.D.2022

VARIANTE DE DUEÑAS

* Es una iniciativa promovida y desarrollada por el MOPU.

Hacemos Buenas Obras

Un trabajo bien hecho. Una obra al servicio de la comunidad, de los ciudadanos. La suma de muchos esfuerzos. Entre ellos, los de AGROMAN. Una empresa que construye, desde el prestigio y la experiencia algunos de los edificios y de las obras públicas que caracterizan y representan a este país. Agromán, que construyó en 1964 la primera autopista realizada en España, demuestra una vez más su capacidad técnica con esta Autovía.
En Agromán hacemos buenas obras.

AGROMAN

¡AHORA!

M.C.D.2022

SAN PEDRO TELMO

¡Cuán arduo ha resultado entrar en diálogo con SAN PEDRO GONZALEZ TELMO!... El contacto con la santidad abruma. De tan orlada por hechos prodigiosos, su propia vida resulta dudosa para los planteamientos racionalistas de mi tiempo. No es cómodo, ni fácil, escuchar el relato de milagros, que nos llegan de las profundas oscuridades de la Edad Media.

—Peor para ti —dice San Pedro de Frómista, adivinando mis cavilaciones, mientras que en la antorcha, que en la primitiva iconografía sostenía con la mano derecha, tilila una cierta luz irónica. Ahora creeis poco, ¿sois acaso más felices?...

—¡Quién podría responderos! Pero dejemos los milagros y hablemos, mejor, de vuestra vida.

—No querrás que te cuente también el episodio del caballo...

—¿Y por qué no?

—Porque se ha repetido tanto, que diríase que en mi vida no sucedieron más cosas.

—Sin embargo, resultó vuestro verdadero "camino de Damasco".

—Cierto, cierto... Había nacido yo en Frómista, villa a 15.000 pasos de Palencia. Cuando tuve edad, mis padres me llevaron a la capital para que estudiara Lógica y Filosofía. Era por entonces obispo mi tío Tello Téllez.

—Famoso tío el vuestro...

—No era para menos: estuvo en la batalla de las Navas de Tolosa y a su gestión se debe que Alfonso VIII elevara a Universidad el Estudio General, que creara el obispo don Arderico.

—No pensaba yo en tan altos merecimientos. Me refiero a que érais aún estudiante y ya don Tello os nombró canónimo de número. ¡Eso sí que es echar una mano a la familia! ..

—Eres injusto. Yo era joven, pero no un crío y, aunque esté mal decirlo, mi cultura superaba a la de la mayoría de los clérigos. Pero si nombrarme canónigo te ha escandalizado, ¿qué pensarás, si te digo que también me hizo deán de la catedral, pensando ya en que le sucediera algún día como obispo de Palencia?

—¡Qué he de pensar!... Pero me parece que el cargo de deán se os subió a la cabeza.

—No lo sabes bien. Quise presumir y el día de Navidad me puse las mejores galas, ordené que enjaezaran el caballo y salí a pavonearme por la ciudad. Por la calle de los alfareros marchaba, la que siglos después se llamaría "Mayor Antigua", cuando se espantó el caballo y dio conmigo en tierra, en medio de la rechifla general. Durante siglos se recordó el lugar de mi caída, llamándolo del "Santo San Pedro". Así terminaban, en el barro, las pompas y vanidades.

—Os dio fuerte...

—Llamé a las puertas del convento de San Pablo, abandonando mis honores catedralicios. Profesé como fraile dominico y anduve predicando por estos reinos de Castilla.

—¿Cuándo os llamó Fernando III el Santo?

—Por entonces fui incorporado a la curia real; me nombró su confesor y le acompañé en las campañas contra los sarracenos. Estuve a su lado en la conquista de Córdoba, donde fundé el convento de San Pablo. Hacia 1236 pasé a Galicia, donde las costumbres paganas y las creencias de la religión verdadera, en extraño maridaje habían originado mucho confusionismo en la fe.

—¿Y qué hizo en Galicia?

—Llevé cartas de recomendación del rey Fernando III y prediqué acá y allá, entrando incluso en tierras portuguesas.

—Y comenzaron los milagros...

—Antes me planteaste el no hablar de ellos.

—Hombre, el de los peces...

—No me importa tu ironía. Comencé la predicación por el Condado de Ribadavia, donde construimos el puente de Castrelo; acudían las gentes a ayudarnos en los trabajos, a cambio de la comida, que alguna vez, porque escaseaba, mi compañero Fray Pedro de las Marinas, y yo les facilitábamos bendiciendo las aguas del río, del que salían los peces necesarios para el alimento.

—Creo que salisteis a milagro por puente, ¿no?

—De Ribadavia nos extendimos a Túy y de allí a Bayona, donde levantamos el puente de la Ramallosa y nunca faltaron los signos de la complacencia divina, porque, como el Señor nos previene, "allí donde se reúnen varios en su nombre, se encuentra El".

Aprovechábamos la construcción para predicar. Estando afanados en el puente de la Ramallosa se desató una furiosa tempestad, que sobrecogió de pánico a la buena gente. Elevé una plegaria al cielo, conjuré a los elementos y se abrieron las nubes, dejando en el centro, donde estábamos, una zona de la que no caía una sola gota de agua, mientras que a los lados continuaba el fragor de la tormenta.

—¿Y por qué os tienen por patrono celestial de los navegantes?

—En mis tiempos se los llamaba mareantes. Todo comenzó cuando un marinero, sorprendido en la mar por una tormenta, prometió peregrinar a mi sepulcro, si se salvaba. Lo divulgó y se "popularizó" la costumbre, pues los marineros hablaban de estas cosas en los viajes por el litoral. Hubo tiempos en que las gentes gallegas rezaban, pidiendo por mi intercesión de todo...

—Hombre, Fray Gerardo de Frechet presentó ya en 1258 ante el capítulo general de los dominicos, reunidos en Toulouse, nada menos que 126 hechos milagrosos acaecidos después de vuestra muerte.

—¿Pero no decías que mejor no hablar de milagros? ¡Pobres descreídos del siglo XX! Os obsesionan los milagros.

—Tenéis razón. Pero sigamos. Si vuestro convento se encontraba en Compostela, ¿por qué os enterraron en Túy?

—En Túy me encontraba en 1246 y allí prediqué la semana santa. Me sentí mal y, queriendo hallarme en el supremo trance acompañado por mis hermanos, los dominicos, emprendí el viaje a Compostela, donde estaba mi convento, mas cuando llegaba por Santa Coloma tuve que desandar mis pasos, ya que no podía más. Volví a Túy y el Señor me llamó a su presencia unos días después de la Pascua de Resurrección. El obispo, Lucas de Túy, ordenó que me enterraran en la catedral y así se hizo; incluso dispuso de un lugar para que en su día le dieran tierra santa a él a mi lado. Diego de Torquemada, en 1579, depositó mis restos en la actual arqueta de plata. Quizás porque allí pasé los diez últimos años de mi terrenal existencia y con ellos me quedé para siempre, los gallegos me tienen por suyo.

—También los de Astorga, ¿no?

—Eso se dijo en 1675, pero sin fundamento; pronto fue olvidado.

—Los palentinos nunca dudamos que Frómista fue vuestra cuna.

—Naturalmente, que ¡buena defensa hizo de ello en 1680 don Pedro Fernández del Pulgar, nacido en Medina de Rioseco y canónigo penitencial de la catedral de Palencia! Precisamente fue él quien en 1667 propuso al cabildo palentino que yo fuera incluido en las preces ordinarias de coro, algo que ya venían haciendo los capitulares de Túy desde el siglo XV. En los tiempos de Inocencio IV, diez años después de mi muerte, me otorgaron la consideración canónica de beato. Fue el Papa Benedicto XIV el que aprobó definitivamente mi culto; ocurría el 13 de diciembre de 1741.

—Realmente no hizo más que conferir carácter oficial a una situación que ya venía de lejos.

—Desde Galicia llevaron mi nombre los marineros por los mares del mundo. Pronto fui proclamado patrono de las Escuelas de Náutica.

—Ni Frómista, ni Palencia os olvidaron nunca.

—A ello contribuyó lo que me ocurriera con el caballo...

—Incluso el actual Hospital Provincial se halla bajo vuestra advocación.

—Desde 1946, para conmemorar el séptimo centenario de mi muerte la Diputación, presidida entonces por don Buenaventura Benito, acordó dar mi nombre al Hospital. Aunque mi festividad aparece en el santoral el 14 de abril, la dedicación se llevó a cabo el día 28. Gran jornada aquélla. Mis hermanos, los dominicos del convento de San Pablo, regalaron una estatua mía...

Milagroso santo, Pedro González Telmo, San Pedro de Frómista, en la plenitud de Tierra de Campos; casi un "préstamo" de la reseca Castilla a la rozagante y lluviosa Galicia. Su devoción tiene mucho de puerto en los apuros de la mar y su nombre se escucha en las salomas marineras como un grito de fe, cuando el peligro desnuda a los hombres de prejuicios y de racionalismo...

ANTOLIN DE PUENTECILLAS
Cabecera: J. A. Mellado

NAVIDAD TIENE OTRA CARA

Y a pesar de todo resulta bonita la Navidad. Aunque uno se encuentra como flotando en una galaxia extraña, que no le pertenece. Porque los grandes problemas que aquejan a la sociedad parece que en estos días se hallan aparcados, la crisis superada, el paro arrinconado, el dolor desterrado, el terror olvidado. Como si la pesadumbre, el abatimiento y la amargura hubieran sido erradicados y barridos del horizonte angustiante y desolador que ofrece nuestro mundo. Y uno disfruta viviendo así. Sin demasiadas complicaciones. Sin excesivos sustos y sobresaltos. A uno le gusta la vida con un tono distinto y un colorido nuevo. Saludar a sus amigos en fiestas y dar la bienvenida, por unos momentos, a la música, a los villancicos, a las luces multicolores y a los juegos navideños.

Nuestra vida en estos días pierde su sentido prosaico y adquiere un tono festivo. En nuestras ciudades y pueblos se sienten y palpan la alegría y el buen humor, la acogida y la convivencia, el diálogo y la comunicación, la solidaridad y el acercamiento. Hasta aparece la sonrisa en tantas caras agrias y amargas. Una sonrisa liberadora de penas y de cuitas. Uno disfruta así. Con esto poco. Pero, le queda la duda y la pregunta: ¿no será una pantomima, un puro fingimiento? Hay que soñar, soñar y seguir soñando, para poder despertar y descubrir que todo es un sueño.

Navidad es algo distinto. Navidad es otra cosa. Ilusión y gozo, suspiro y lamento, liberación y esperanza, conversión y arrepentimiento, justicia y verdad, libertad y misterio, entrega y encarnación. Sí, encarnación en la mesa, en la vida, en los problemas y en el sufrimiento. Navidad suena a vacío por falta de resonancia en la calle y en la escuela, en el hogar y en la empresa. Sólo se oyen los cañones y el sonido estridente de las metralletas. Y su eco huele a pólvora, violencia y falta de entendimiento.

Navidad es otra cosa. Navidad es una fiesta de alegría y amor fraterno, de celebración familiar e incluso de treguas y de clemencias. No basta el calor en el corazón, ni los buenos sentimientos. Porque urge el compromiso con esos, con los mismos, con los pobres y marginados, con los de siempre. Navidad tiene otra cara.

La cara del dolor, de la pobreza y miseria. La cara de la soledad, del olvido y desprecio. No, no te olvides de esta cara. No es ideal y fantástica, sino auténtica y real.

A pesar de todo a uno le gusta la Navidad para acabar con las miradas tristes y las caras alargadas; para sentir más cercanos a los amigos, vecinos y ciudadanos; para hacer del silencio conversación y diálogo; para romper la agresividad y la violencia de las palabras; para convertir la soledad en un cálido encuentro. Estamos necesitados de Navidad, al menos por un instante, para derribar los muros que nos separan y alejan.

Navidad es otra cosa. Navidad es un misterio de humildad, entrega, amor y entendimiento. No lo entiendes. Yo tampoco. Sólo entiendo eso, que la Navidad es otra cosa.

J. B. MONTOTO

ONCE
CUPON PRO CIEGOS

En el sorteo celebrado el día 23, han resultado premiados los siguientes números

Con 100.000 pesetas

7129

Con 5.000 ptas. los números terminados en

129

Con 500 ptas. los números terminados en

29

Con 50. ptas. los números terminados en:

9

Aproximaciones de 1.250 pesetas a los números.

7128 y 7130

Farmacias de Guardia

Miércoles, 24: Dña. María Soledad Gutiérrez Herrero (Avenida M. Lafuente, 23) y don Alberto José Torres Michelena (Plaza León).

Jueves, 25: D. José Luis Téjedor Jimeno (Teniente Velasco, 15) y doña Mercedes Aguado Martínez de Azcoitia (Los Abetos, Polígono Eras del Bosque).

Viernes, 26: Dña. Pilar Mañero Pérez (Avda. San Telmo, 13), D. Carlos de Fuentes Fenech (Mayor, 66) y doña Begoña Velasco Sáinz de Aja (Paseo del Otero, 65).

SERVICIO NOCTURNO

Don José María Fernández Nieto (Mayor, 40), Tfno. 742470. Diariamente desde las 10'30 de la noche.

M.C.D.2022

Recuerdos viejos

- CENA ESPECIAL PARA LOS PRESOS
- LA CRUZ LAUREADA DE SAN FERNANDO A UN SOLDADO PALENTINO
- SESION DEL PLENO MUNICIPAL
- UN MAESTRO PALENTINO, DISTINGUIDO CON LA MEDALLA DEL TRABAJO

Hace 100 años

(Día 24 de diciembre de 1886)

Para el día 25 se anunciaba la función teatral organizada por los párvulos, con el fin de recaudar fondos para remediar la triste situación de algunos de sus compañeros más pobres. El programa de actuaciones incluía en primer lugar «Sinfonía» y después el pasillo cómico - lírico - religioso en tres actos y siete cuadros «Lo pastores en Belén o La Venida del Mesías».

Tomaban parte en el espectáculo cien niños entre 3 y 7 años de edad. La función se iba a celebrar en el Teatro a las 3,30 de la tarde y la entrada de general costaba 2 reales.

—o—

Regresó de Madrid el alcalde de la ciudad don Agustín Martínez de Azcoitia. Las noticias que traía respecto a los asuntos que, en representación del Municipio, había estado gestionando en el Corte eran satisfactorias al parecer, según sus primeras impresiones.

—o—

Aquella mañana tuvo lugar la visita general de cárceles, a la que habían concurrido los tribunales de Justicia y las autoridades.

En relación con la cárcel, la prensa local reseñaba que gracias a la generosidad de un ciudadano que deseaba permanecer anónimo, los presos iban a tener aquella Nochebuena una cena especial, a base de arroz, besugo, frutos secos y turrones, además de medio pan y medio cuartillo de vino para cada uno.

—o—

El coronel del arma de Infantería, don Francisco Salinero, fue destinado a la zona militar de Palencia.

Hace 75 años

(Día 24 de diciembre de 1911)

El Ministerio de Instrucción Pública publicó un decreto disponiendo que los ayuntamientos y diputaciones que construyeran o modificaran edificios para albergar en ellos escuelas, tenían que remitir a dicho Ministerio los planos correspondientes para comprobar sus condiciones pedagógicas.

—o—

El Diario Oficial del Ministerio de la Guerra insertaba la R. O concediendo la Cruz Laureada de San Fernando a Víctor Aguado Royuela, natural de Valdecañas en el distrito de Baltanás, perteneciente al reemplazo de 1908.

Según esa Orden, el 30 de diciembre de 1909 el soldado palentino salió con otros dos, a las órdenes de un cabo, de la posición de Exmuárt (Melilla) para conseguir agua. Al regresar fueron sorprendidos por una descarga que hicieron varios moros emboscados, cayendo muerto el cabo y gravemente herido el soldado Aguado y retirándose los otros dos soldados.

Acometido el herido por cuatro moros para quitarle el fusil, se defendió no obstante ofrecerle aquellos la libertad si les entregaba el arma. Ante la negativa le agredieron a culatazos y también en una mano con una gumía cuando intentaba hacer fuego, cayendo entonces sin conocimiento y falleciendo poco después, al ser conducido a la posición.

Por todo ello, y de acuerdo con el informe del Consejo Supremo de Guerra y Marina, se le concedía a Víctor Aguado Royuela, soldado del Regimiento de Infantería de Guipúzcoa número 53, la cruz de primera clase de San Fernando.

—o—

Aquella noche, la ciudad estaba animadísima con grupos de jóvenes que al son de acordeones y guitarras entonaban alegres canciones. No faltaban tampoco la habitual «merluza» que paseaba triunfalmente por la vía pública, moviendo la cola y dando aletazos a los pacíficos trasnochadores.

En la Catedral y en el Convento de San Pablo, profusamente iluminados, se celebraron Misas del Gallo con gran concurrencia de fieles.

—o—

La Gaceta publicaba la Real Orden de Hacienda disponiendo el aumento de los precios en varias labores de tabaco. Desde el uno de enero se vendería a 20 céntimos el paquete de 25 gramos de picado común fuerte; a 50 céntimos el de 50 gramos de picado en hebra común y a 8,35 pesetas el manojo de hoja Virginia, de 500 gramos.

Con aquella reforma, el recargo establecido se elevaba al 13,4 por ciento, como término medio con relación al producto total obtenido en el ejercicio de 1909.

Hace 50 años

(Día 24 de diciembre de 1936)

En la sesión celebrada por el Pleno Municipal se aprobaron varias licencias de obras y el pago de haberes a dos empleados que luchaban en el frente.

Se propuso y acordó redactar un dictamen en el sentido de conceder el agua al Noviciado de las monjas, con arreglo a la proporcionalidad de pobres asilados que tuviera, teniéndose a cuenta que una vez que dichos pobres volvieron al Asilo de la Plaza de San Pablo, caducaría la concesión.

Además de facultar a la Comisión de Hacienda para que estudiara la revisión de cuentas ordenaba por la Superioridad, se dio cuenta de la comunicación del Gobierno General del Estado en la que participaba que las 92.000 pesetas concedidas para la contrucción del nuevo Cementerio, que tenía en su poder el inspector de Sanidad, habían sido reintegradas al Tesoro, por no haber cumplido el Ayuntamiento los requisitos legales. Este interesó de la Comisión Técnica la nueva concesión de ese dinero, poniendo de manifiesto que no era la actual Corporación la culpable de no haber retirado a tiempo la citada cantidad, cosa que podía comprobarse con una simple mirada a las fechas de los documentos legales.

—o—

Además de la importante cantidad de 108.395 pesetas a que ascendía y la recaudación para el «Aguinaldo del Combatiente», eran muchos los artículos recibidos en especie para los soldados, especialmente gallinas, vinos, conservas y turrones.

—o—

Para el viernes 25, festividad de la Natividad del Señor, la compañía de Carmen Díaz anunciaba la representación de «Malvaloca», obra cumbre de los Alvarez Quintero. Se trataba de una sesión popular a precios asequibles, que iba a tener lugar en el Principal a las 4,30 de la tarde.

Hace 25 años

(Día 24 de diciembre de 1961)

Los representantes de los labradores y ganaderos encuadrados en las Hermandades Sindicales de los pueblos palentinos se reunieron en la Casa Sindical y, entre otros temas, trataron el del Plan de Transformación de Tierra de Campos abogando porque se aceleraran los trabajos para llevarlo a cabo.

También facultaron al Gremio Fiscal para concertar con la Diputación el pago del arbitrio sobre trigo, cebada y centeno, y quedó expuesto el amplio programa de actividades para 1962.

—o—

También celebró sesión plenaria el Consejo Provincial del Instituto Nacional de Previsión, en la que tras la reglamentaria renovación de cargos, quedó constituido el nuevo Consejo Provincial.

—o—

El maestro palentino don Laurentino Zamora, de 74 años de edad, que durante la mayor parte de su vida profesional había desempeñado su labor docente fuera de los límites provinciales, fue distinguido con la Medalla al Mérito en el Trabajo. Ya tenía en su haber la Cruz de la Orden de Alfonso X el Sabio.

—o—

El Ministerio de Agricultura autorizó al alcalde - presidente del Pósito de Paredes de Nava a conceder préstamos a los agricultores, con garantía personal, hasta un límite de 12.000 pesetas.

Asimismo se concedió un préstamo extraordinario de 130.000 pesetas al Pósito de Frechilla.

CAJA PALENCIA REGALO UN VIDEO AL PARQUE DE BOMBEROS

La Caja de Ahorros y Monte de Piedad de Palencia hizo entrega el lunes 22, de un video JVC con sistema VHS al Parque de Bomberos de nuestra ciudad. El motivo estriba en hacer un poco más llevaderas en cuanto a entretenimiento, formación y diversión las veinticuatro horas que tienen que pasar en el Parque los bomberos del retén de guardia, y también porque estas fechas navideñas son propicias para estos regalos necesarios.

Al acto, que se celebró en el Parque de Bomberos, asistieron por parte de Cajapalencia su director general, dos consejeros y el responsable de la Obra Socio-Cultural; mientras que por el Ayuntamiento lo hacían el alcalde y varios concejales. El video fue recogido por el jefe del Parque acompañado por el retén de guardia.

Ramírez Arceo, director de Cajapalencia, se refirió al video regalado como una forma de hacer un poco más cómoda la estancia de los bomberos durante esas largas horas de servicio.

Francisco Jambrina, alcalde de Palencia, agradeció en nombre del Parque de Bomberos este regalo con que la entidad de ahorros hace extensiva la Navidad a distintos colectivos.

El acto concluyó con un vino español.

(Foto LUIS)

SE VENDE LOCAL COMERCIAL

Superficie total 1.000 metros
500 planta baja y 500 entreplanta)
Acondicionado, servicios, oficinas. Zona «San José», Palencia.
Tratar horas de oficina
Teléfono 724983

M.C.D.2022

MAZARIEGOS

Actualidad, costumbrismo e historia del pueblo

En el número 8 de la revista local «La Trébede»

La Asociación Cultural «La Trébede», de Mazariegos, acaba de sacar el número 8 de su revista local, del mismo nombre, haciéndola coincidir con las fechas navideñas, según la programación de publicaciones de la Asociación.

En el Editorial, entre otras cosas, se pide una pronta atención para los accesos al Centro Cultural y una mayor respuesta del pueblo a las posibilidades culturales ofertadas.

En la sección de «Apuntes» se publica la lista de niños nacidos en el pueblo, o adscritos a su parroquia, desde el año 1960 al 1984. En las páginas de «Nuestra Historia» se da cuenta de la refundación de la Cofradía del Cristo del Humilladero y de sus reglas. La sección «Cosas de aquí» es una recopilación de noticias sobresalientes en el pueblo y sus gentes, en la que también se notifica la concesión oficial del escudo heráldico de la villa, tras las gestiones pertinentes.

En la sección «Quién es» se inserta una entrevista con el que, hasta su reciente jubilación, ha sido farmacéutico de Mazariegos, durante más de cincuenta años, don Francisco Vega Herrejón. En las dos páginas siguientes se estampa la crónica minuciosa de las pasadas fiestas patronales de la localidad.

Seguidamente se publica íntegro el Pregón de Fiestas pronunciado en Mazariegos por Gonzalo Ortega Aragón, redactor-jefe de nuestro periódico, en las vísperas de la Virgen de la Asunción, el 14 de agosto. Del mismo Gonzalo Ortega es un artículo, segundo de una serie, dedicado a la arquitectura tradicional de Mazariegos, en el que se recogen las peculiaridades de la casa común del pueblo, su distribución y ordenamiento, junto con algunas curiosidades que aún se conservan en las primitivas edificaciones de la población.

La sección de «Nombres Propios» está dedicada a un hombre popular en el pueblo, por haber desempeñado diversos cargos públicos, Crescencio López, que fue albañil, sacristán, Alguacil y llamador de cofradías. En el artículo «El hombre del tiempo» se explican los pronósticos tradicionales, según las lunas de octubre.

Con el título general de «Recuerdos», el P. Isidoro Garrido, O. P., recrea las diversiones juveniles de principios de siglo en Mazariegos. En esta primera entrega recuerda los juegos normales o sencillos: tanga, hinque, santos, guapeonza, baraja y otros.

Finalmente, también bajo el epígrafe de «Recuerdos», se cuenta, en otro artículo, la especial celebración de las quintas, insertando algunas coplas burlesco-satíricas que solían recitar los mozos, orginales de Teotino Martínez y conservadas por su viuda.

Páginas de reproducción de las crónicas que sobre Mazariegos ha ido publicando nuestro periódico, cartas, información municipal, colaboraciones literarias, cuentos de Navidad, humor, cultura, campo, opinión y pasatiempos completan el contenido de la revista, que esta vez llega a las cincuenta páginas, con una interesante, curiosa y variada oferta de noticias de actualidad, notas de historia y etnografía, costumbrismo y palpitación lírica.

Un contenido entrañable, que debe tener una buena acogida entre las gentes del pueblo y a él vinculadas. El presidente de la Asociación, Jesús Angel García, el director de la publicación, José María Ruiz, y su equipo de Redacción y colaboradores bien se merecen esta acogida y ayuda, porque ellos han puesto a gran altura el nombre, la vida y el corazón de Mazariegos.

Aguilar de Campoo

PINTURA Y MUSICA

Festival de la Navidad, en el Cine Campoo

EXPOSICION DE OLEOS Y PLUMILLA

En el Centro local de Iniciativas y Turismo, en la Plaza de España, hemos visitado la Exposición de Oleos y Plumillas de Javier Salido Mota, compuesta por diez óleos y catorce plumillas en que destaca sobre manera rincones de Aguilar de gran belleza, trabajo bien logrado cotizados a buen precio, y algunos ya vendidos.

Ha estado abierta del 6 al 16 de diciembre, viéndose muy visitada y muy aplaudida y Javier fue felicitado por sus trabajos, que realiza en horas libres. Ha gustado sobre todo el de Aromas en la cocina, con toda clase de especias, otros Jarrones de flores y Paisajes y en la Plumilla merece destacarse el Arco o puerta de Reinosa, Santa Cecilia y el Castillo y las Casonas de piedra y sus escudos, su pintura es de amplia pincelada y gran contraste, colores vivos y alegres, y en plumilla ha conseguido los tres valores blanco, negro y grises y obtiene buen resultado.

ACTUACION DEL CORO DEUSTORRAK EN LA COLEGIATA

El Coro Ronda-Deustorrak de Bilbao, con unas voces magníficas y un conjunto maravilloso, en un concierto que duró una hora, después de la Misa, interpretaron sus mejores canciones, siendo muy aplaudidos.

Agradecemos sobre manera esta atención o delicadeza de la Comisión de Cultura local, por el patronato y atención dedicada, pues nos dieron una gran sorpresa.

FESTIVAL DE LA NAVIDAD EN EL CINE CAMPOO

En la noche del miércoles 17 a las 8,30, en el Cine Campoo, se celebró el gran festival de "Alegría en la Navidad" en el que tomaron parte los seis colegios de la localidad, con la presentación de Cuadros Artísticos Musicales y cortos teatrales, que hicieron muy amena la velada; gustaron mucho y fueron muy aplaudidos. Se revelaron artistas maravillosos en los pequeños alumnos que representaron su papel como si hubieran estado toda la vida en el escenario, sucediendo en forma continua sin perder tiempo alguno, así y todo duró más de dos horas, aunque en la tarde hubo sesión Infantil a las 5,30 y el teatro lleno en ambas sesiones.

El primer cuadro fue del Colegio de Nuestra Señora de la Compasión "Los pequeños anuncian la Navidad", cuadro artístico musical de los párvulos dedicado a los pastores, todos vestidos de blanco, que daba gusto verlos.

El segundo fue a cargo de jovencitas de la Escuela de ballet "Pasos", que interpretaron "Lago de los Cisnes" y "Chorus Line", magníficamente uniformadas con sombrero de copa y chaquet blanco, movidas al mismo ritmo y sin temor a equivocarse.

El tercero "La Campanada" y "Los tres deseos", por el Colegio Nacional Castilla y León". "El Trasplante de Corazón" (Juguete Cómico) desarrollado en una clínica por los alumnos del Colegio San Gregorio.

Después Variaciones sobre el Reloj Musical Año de Nieves Año de Bienes, del Colegio Nacional Castilla y León; y por último "Los Santos Inocentes" corto teatral del Colegio San José. Terminó el acto con la rifa de la bicicleta.

Fue noche variada cuando saliamos, vimos las iluminaciones de los jardines con luces intermitentes de colores, que nos hablan ya de la Navidad comenzada.

Nuestra enhorabuena a los colegios, alumnos y profesores, por el éxito de esta velada, así como también al alcalde y Corporación Municipal, por el alumbrado de los jardines, y las calles de acceso a la Plaza de la Villa.

EL CORRESPONSAL Y CRONISTA DE LA VILLA
ANIANO FONTANEDA

En el Centro Social de SALDAÑA

HOMENAJE DE LAS ASOCIACIONES CULTURALES A FELISA IBAÑEZ

El pasado domingo, en el Centro Social de Saldaña, se ofreció un bien merecido homenaje a doña Felisa Ibáñez, con motivo de su jubilación. Tomaron parte en el acto todos los representantes de las asociaciones culturales de la comarca Vega y Loma de Saldaña.

Felisa Ibáñez departió con todos, con el cariño y simpatía que la caracterizan. Recibió de los representantes un ramo de flores y una placa conmemorativa.

¿Quién no conoce en la provincia entera a esta gran mujer conservadora actualizada, que supo llegar como nadie al corazón de estas gentes sencillas? Primeramente en su labor itinerante con la Sección Femenina, labor que alguien pretende echar por tierra hoy, pero que tuvo su importancia y su mérito en aquellos tiempos, pues ellas se ponían en contacto, con todas las personas, a pesar de los medios de locomoción muy rudimentarios, llevándoles lo mejor que tenían, que era su optimismo e ilusión.

Más tarde le asignaron un departamento en Cultura, para informarnos sobre la forma de construir las asociaciones y alentarnos despues de constituidas. Muchas vaces llegó hasta nosotros por su cuenta, para estimularnos en la gran tarea de la convivencia. Su obra, antes y ahora, es totalmente social y por eso digo actualizada.

No sé si será mucho decir pero me atrevo a afirmar que Felisa Ibáñez es insustituible; y me gustaría equivocarme. Estamos seguros que, aún después de jubilada, irá por el mundo derrochando ternura y cariño, que es para lo que nacio

He aquí unos versos de Antonina, una mujer vieja, pero joven, de 85 años, que quiere muchisimo a Felisa y a la que Felisa estima cariñosamente y recuerda siempre:

Nutrido fue su quehacer
por las gentes de Castilla.
Dios se lo pague con creces,
dándole una larga vida.

Desde nuestro cariño y agradecimiento, deseamos a Felisa una larga y feliz jubilación

Micaela Herrero

ESTE CALIDO MENSAJE NAVIDEÑO SOLO ABRIGA UNA ESPERANZA Y UN MAYOR DESEO: QUE LA FELICIDAD LE SONRIA EN EL NUEVO AÑO.

La Orquidea

Don Sancho, 14 • PALENCIA

M.C.D.2022

GUARDO

• SE FALLARON LOS PREMIOS DEL VII CERTAMEN NACIONAL DE POESIA NAVIDEÑA

• ESTE VIERNES, LA GALA DEL DEPORTE GUARDENSE

• INAUGURACION DE LA CASA DE LA JUVENTUD

• EXPOSICION DE TRAJES REGIONALES Y CULTURA POPULAR EN CAJAPALENCIA

Como continuación a la breve crónica publicada días atrás en estas páginas sobre los nombres de los ganadores del VII Certamen Nacional de Poesía Navideña, ampliamos la información con los detalles y pormenores del fallo del jurado.

A este Certamen con tres premios, uno nacional, un segundo provincial y un tercero local, acudieron poetas de toda España en número de 124. Ocho trabajos optaban al premio provincial y dos al local.

El Jurado Calificador, formado por miembros del Grupo Literario Guardense, organizador de este certamen designó como finalistas los trabajos titulados: «Un villancico», «Carta para el Dios Niño», «Tríptico de mi Belén», «Villancicos de cuando Dios nacía», «Los pastores olvidados», «Ha pasado Jesús», «Tres minutos con Dios en el portal» y «Canción de Navidad para Pablo Neruda».

Después de varias deliberaciones y lectura se otorga el primer premio, dotado de 30.000 y cerámica de Guardo al trabajo «Tres minutos con Dios en el portal», que abierta su plica el autor resultó ser Angel Benito, de Madrid. Poeta conocido y muy galardonado en certámenes poéticos, ya que en Palencia ha ganado las Justas Poéticas de Aguilar de Campoo y en 1972 fue también el ganador del Certamen Poético Navideño de Alar del Rey.

En segundo lugar quedó clasificado el trabajo «Un villancico».

Para el premio provincial, dotado de 15.000 pesetas y cerámica, quedaron finalistas los trabajos titulados: «La ciudad del amor», «Mariposa de luz», «Canción de Navidad para Pablo Neruda» y «Villancico». Como el trabajo «Canción de Navidad para Pablo Neruda» ha sido finalista para el premio nacional, automáticamente se alza con el premio provincial. Abierta su plica, su autor es Javier González Vega, que firma con el seudónimo registrado de Antonio V Mazuelas, nacido en Guardo y actualmente residiendo desde hace años en Gerona, donde sigue escribiendo y cosechando premios literarios.

Para el premio local, dotado de diez mil pesetas y cerámica, también automáticamente se otorga al trabajo «Mariposa de luz», ya que es finalista al premio provincial. Abierta su plica, su autor es Aniceto Loma Luis, natural de Muñeca y residente en Guardo, y profesor de EGB con destino en Prioro (León).

ENTREGA DE PREMIO Y ACTO CULTURAL «GUARDO CANTA LA NAVIDAD»

La entrega de premios de este VII Certamen Nacional de Poesía Navideña, que patrocina la Diputación Provincial, colabora el Ayuntamiento de Guardo y organiza el Grupo Literario Guardense, tendrá lugar en el cine Bravo, el próximo sábado, a las ocho de la tarde. En este acto se leerán los trabajos galardonados y se entregarán los premios. También se entregarán los premios del concurso infantil de dibujos y narraciones navideñas organizado por la Biblioteca Pública Municipal en colaboración con el Ayuntamiento guardense. La parte musical del acto denominado «Guardo Canta la Navidad» estará amenizado por la rondalla y coro del Colegio «Amor de Dios», que, al igual que el pasado año, pondrá la nota alegre de los villancicos.

ESTE VIERNES, GALA DEL DEPORTE GUARDENSE

Este viernes, día 26, en la sala «Sheraton», a las ocho de la tarde y organizado por la Comisión de Cultura, el Ayuntamiento y ADA - Boardo, se celebrará la tradicional Gala del Deporte Guardense con entrega de premios del Ayuntamiento y de la Asociación ADA - Boardo. En esta velada intervendrán el grupo de música andina Huylca y el Grupo de Danzas de la Agrupación Folklórica de Guardo. También habrá una exhibición de kárate.

INAUGURACION DE LA CASA DE LA JUVENTUD

También este viernes, a las seis de la tarde, tendrá lugar, por fin, la inauguración de la Casa de Juventud, la cual abrirá sus puertas definitivamente a los jóvenes de Guardo. Los jóvenes ya han celebrado varias reuniones con vistas a programar actividades, se ha nombrado un director, el joven guardense Fernando Villadangos, y se espera de esta Casa que sea un centro cultural activo de los jóvenes de Guardo, que hasta la fecha poco o nada disponen en Guardo para una diversión u ocupación del ocio que no sea discotecas y antros.

EXPOSICIONES DE TRAJES REGIONALES Y CULTURA POPULAR EN CAJAPALENCIA

Está abierta en la Sala de Cultura de Cajapalencia una interesante exposición (ya la montaron en años anteriores) de trajes regionales y cultura popular a cargo de la Agrupación Folklórica de Guardo, que al igual que años anteriores muestran y enseñan al público la gran cantidad y variedad de trajes y ropas típicas de nuestra región, así como objetos y utensillos de nuestra cultura popular. Una exposición digna de visitarse.

El Corresponsal

VILLALCAZAR DE SIRGA

• Actividades navideñas del Centro Cultural Las Cantigas

El Centro Cultural "Las Cantigas "desea que todo el pueblo de Villalcázar de Sirga celebre las Fiestas de Navidad con verdadera alegría en el corazón y sus socios hacen lo posible para que así sea.

Ahí están el ábol de Navidad y el Belén en la Plaza; gesto sacrificado y laborioso, que nos harán recordar y estar alegres.

Los días anteriores a la Navidad los más pequeños están haciendo sus tarjetas navideñas, que podréis ver a partir de Nochebuena en un panel en el Centro Cultural.

"Mi cuento de Navidad" es otro trabajo que hacen los pequeños amigos en edad escolar; es una forma sencilla de hacernos partícipes de su ilusión y fantasía.

Nuestro deseo es que la Nochebuena la pasemos como una gran familia, todo el pueblo reunido, de este modo nadie se sentirá solo, ni tendrá en el corazón otro sentimiento que el de la alegría de la Navidad. Así, el día 24 a las doce de la noche nos reuniremos para celebrar la Santa Misa del Gallo. A la salida seguiremos juntos en el Centro Cultural, donde nos harán pasar un rato divertido con mejores cuentos de Navidad. la comedia: "Esta noche es Nochebuena". Se leerán los Se entregarán los regalos a todos los niños, y al final, sin protocolo, la directiva del Centro obsequiará a todos los presentes con turrón y champán. Después de cantar los Villancicos al Niño Dios en el portal, finalizará la fiesta que prometemos será corta, amena y confortable.

El día 28 a las siete de la tarde tenemos nuevamente cita en el Centro Cultural. Se trata de una actuación de música Folk a cargo del Grupo Tierra de Campos. Esta actuación está programada dentro del festival que organiza la Delegación de Cultura de la Junta de Castilla y León.

Nuestro programa de actividades finaliza el día 5 de enero con la proyección de la película "El regreso de Santa Claus".

Esperamos que todas estas actividades, no sólo las veais como "cosas que hacen" sino que veais en todo ello el buen corazón y se nos contagie a todos el auténtico sentido de la Navidad "El Regreso al Mundo de hoy del Niño de Belén.

Baltanás

AMBIENTE NAVIDEÑO

En el club social de Cajapalencia, de la Plaza Mayor se celebró el homenaje a los mayores con motivo de la Navidad.

Casi un centenar de mayores participaron y disfrutaron de la velada. Actuó el grupo "folk" "Páramo" de Astudillo y la espléndida colaboración poética del rapsoda local Julio Terrados que deleitó a la concurrencia con su poema dedicado al Parque de "La Carolina" y otros sobre temas baltanasiegos.

Al final aplausos para todos, animado vino español y gracias a la aportación de la Caja.

OBRAS DE RESTAURACION EN EL SANTUARIO DE NUESTRA SEÑORA DE REVILLA.—Se ha reparado una enorme grieta que se había producido en la espadaña poniente. Se ha derruido la casa del ermitaño, que ya estaba en calamitoso estado de ruina, con lo cual se ha ampliado el atrio, donde mayor visibilidad a la hermosura del templo.

RELEVO EN LA GUARDIA CIVIL.—Con sentidas palabras se ha despedido el cabo primero Luis Holgado López, que ha sido trasladado a Zamora. Accidentalmente ocupa la jefatura Alberto García Méndez, hasta que se incorpore el sargento, que actualmente se encuentra disfrutando las vacaciones reglamentarias.

AMBIENTE NAVIDEÑO. — Por todos los lugares de la villa se respira la Navidad. Los niños de los dos colegios recibieron las vacaciones con una jornada de convivencia, participando en competiciones deportivas y juegos de todas clases.

Los estudiantes han regresado a sus hogares y alegran con su presencia todos los lugares habituales de recreo y esparcimiento.

En el parque de "La Carolina" se aprovecha un pino para montar un monumental árbol de Navidad. Lo mismo sucede en algunas plazas de los barrios, como en El Arrabal y Campillo.

En la parroquia de San Millán se ha montado un artístico Belén. El párroco anuncia misa del Gallo, la Nochebuena y se comenta la ausencia de los cuatro cuadros del Retablo Mayor, porque se encuentran en la Exposición de Pintura del siglo XVII, que ha montado la Caja en la sala de la calle Don Sancho de Palencia.

El Corresponsal, VICENTE NIETO ESPINA

Autillo de Campos

• NAVIDAD A LA VISTA

• Carmelitas Misioneras Teresianas

A juzgar por el prólogo y los números del programa, la Navidad se presenta vivamente alegre, intensamente cristiana y a satisfacción de los unos y los otros: niños y mayores.

Que en el prólogo han tenido una parte muy principal, como actores de primera, los niños y niñas. Demostrando sus ansias de hacer aquello que les enseñan los mayores y puede redundar en beneficio de los pobres y más necesitados.

Así, el sábado recorrieron el pueblo llamando a todas las casas y pidiendo el aguinaldo para socorrer a las familias necesitadas de Palencia. Porque si bien es cierto que en el pueblo, gracias a Dios, no hay pobres ni familias con pocos recursos económicos, no es menos cierto que en Palencia y otros lugares sí que existen pobres que pasan hambre y familias que no tienen para comer.

Ellos, los niños y niñas de Autillo de Campos han pensado en los demás ofreciendo la oportunidad de dar a las gentes de su pueblo. La recaudación fue todo un éxito y es justo agradecérselo —en nombre de los pobres— a los vecinos del pueblo.

Era el mejor prólogo para acercarse a la Navidad y comprender el Mensaje del Niño Dios, recostado en un pesebre. Como fue otra buena preparación para la solemnidad de las fiestas navideñas, la manera de vivir la liturgia de la Eucaristía del Domingo. Todas las niñas y niños protagonizaron la acogida de los feligreses. Todo muy sencillo y emotivo: cantar con gestos recibiendo a cuantos acudían a celebrar la Eucaristía. Y así, en procesión solemne y reposada, atravesar la amplia iglesia, hasta llegar al altar. Las abuelas y personas mayores dejaron caer alguna lágrima de emoción. ¡Qué bien cantaban y qué orden en la procesión! Orden que se repitió en el ofertorio al llevar, junto al altar, todo lo recaudado por las casas, con destino a los pobres.

Y aquí tenemos que hacer mención singular y de justicia, de las dos jóvenes Carmelitas Misioneras Teresianas, María Dolores y Adela, que supieron imprimir en el mundo infantil, ese sentido cristiano de la responsabilidad. ¡Qué maravillosa su labor catequista, domingo tras domingo! Dos buenas seguidoras del espíritu del P. Palau, su fundador. ¡Dios os lo premie!

¿Programa para la Navidad? Se espera la escenificación de una obra de teatro en el Centro Cultural. Se está preparando la Cabalgata de los Reyes Magos con intervención de la juventud, femenina y masculina. Para los gastos se cuenta con la ayuda del Ayuntamiento y de la Junta Parroquial. Gracias anticipadas en nombre del mundo infantil.

El Corresponsal, FERRERAS

M.C.D.2022

Trofeo navideño de baloncesto

El MADRID se reencontró a sí mismo ante el All Star

● PETROVIC marcó la diferencia yugoslava ante Brasil

REAL MADRID, 125; WINSTON ALL STAR, 113

Madrid, 23 (EFE).—El Real Madrid ha derrotado al Winston All Star por 125-113 (63-50), en partido correspondiente al Trofeo El Corte Inglés, disputado en el Palacio de los Deportes de la Comunidad Autónoma madrileña, ante 9.000 personas.

Real Madrid (63+62): Biriukov (24), Bradson (8), Iturriaga (14), Spriggs (31), Romay (13) —cinco inicial—, Rullán (7), Rúiz Paz (2), Cargoll (2), Corbalán (13), Del Corral (11). Eliminado por 5 personales Romay (m. 36).

Winston All Star (50+63): Pritcher (2) Williams (19), Meagher (7), Bullock (8), Boston (27) —cinco inicial—, Law (5), Laham (3), Polee (8), Price (2), Clarck (10), Yates (5), Slaughter (17). Eliminado por 5 perosnales Boston (m. 35).

Arbitros: Ballesteros y Monjas

El Real Madrid se ha impuesto brillantemente al estadounidense Winston All Star en un partido jugado con mucha rapidez, sobre todo por el conjunto madridista, que ha vuelto a lucir en la cancha su arma más eficaz, el contraataque.

En los primeros minutos del partido fueron los estadounidenses, con juego más preciosista que efectivo los que marcaron las pautas del juego ante un Real Madrid que le costó buscar su sitio en la cancha. Tan sólo los tiros de Branson a media distancia y los intentos de Romay de taponar los numerosos huecos dejados por sus compañeros en defensa, mantuvieron al equipo blanco dentro de un nivel de juego aceptable.

Tras un tiempo muerto solicitado por Lolo Sáinz para poner en orden su defensa, el Real Madrid consiguió despertar con Iturriaga y Spriggs como puntas de lanza de sus contraataques, lo que unido a una buena defensa les permitió establecer un parcial de 15-3 en el minuto 16, logrando con ello 12 puntos de ventaja (49-37).

Esto pareció animar a los jugadores blancos que emborrachados por la velocidad del juego se lanzaron una y otra vez a la canasta contraria, logrando en el último minuto del periodo su máxima diferencia, 13 puntos (61-43) que se vio reducida en el último minuto tras la salida de Romay de la cancha sustituido por el nuevo fichaje del equipo blanco, Cargoll que poco pudo hacer por evitarlo.

En el segundo tiempo el Real Madrid presionó aún más en defensa y continuó lanzando sus efectivos contraataques bien llevados por Iturriaga y Spriggs.

En el minuto 25 los hombres de Lolo Sáinz se colocaron con 21 puntos de ventaja (77-56), para continuar con su racha anotadora en los siguientes minutos llegándose al 27 con un 83-63 que dejó prácticamente sentenciado el partido.

A partir de ese momento el partido fue un mero trámite y un ensayo de tácticas defensivas para Lolo Sáinz. Tan sólo en los dos últimos minutos los estadounidenses lograron acortar en algo la distancia, pero una postrera reacción madridista con Biriukov en racha y Del Corral con canastas efectivas en los momentos bajos del equipo.

Los últimos minutos fueron de trámite para los madridistas mientras que los estadounidenses buscaron en los tiros triples la forma de reducir distancias, pero la efectividad de Corbalán en esos momentos dejó poco que hacer a los norteamericanos.

YUGOSLAVIA, 86; BRASIL, 80

Madrid, 23 (EFE).—La selección de Yugoslavia ha derrotado a la de Brasil por 86-80 (47-37) en partido correspondiente al Trofeo El Corte Inglés de Baloncesto, disputado en el Palacio de los Deportes de la Comunidad Autónoma de Madrid, ante unas 7.000 personas.

Yugoslavia (47+39): Drazen Petrovic (39), Alexander Petrovic (5), Perasovic (2), Petranovic, Vrankovic (2) —cinco inicial— Palspaj (15), Radovic (11), Divac, Cvjeticanin (10), Kukor, Arapovic (2). Eliminado por 5 personales Palspaj (m. 34).

Brasil (37+43): Paulinho (8), Guimaraes (14), Maury (15), Pipoca (14), Israel (8) —cinco inicial—, Farias (4), Guerrinha, Saraiva (2), Andre (12) Nassar (2), Berger (1).

Arbitros: Fajardo y Sancha.

La selección de Yugoslavia se ha impuesto a Brasil en un encuentro en el que Drazen Petrovic ha sido, una vez más, la diferencia entre uno y otro equipo.

Tras unos primeros minutos de desconcierto en ambos equipos, el menor de los Petrovic encontró el camino del cesto y ligó una serie de tres canastas desde la línea de 6,25 de cuatro intentos, mientras que por Brasil eran Paulinho e Israel los encargados de mantener a su equipo a un nivel aceptable de juego.

A pesar de ir por delante en el marcador, Cosic, entrenador yugoslavo, tuvo que pedir un tiempo muerto para poner orden en la defensa de su equipo, un tanto relajada en los marcajes de los hombres claves de su rival. Tras tomarse un descanso, Drazen Petrovic volvió a la cancha con nuevos brios y pronto logró que su equipo se distanciara a pesar del estrecho marcaje ordenado por el técnico brasileño.

En el segundo periodo Brasil salió más confiado y supo aprovechar con rápidas jugadas el desconcierto inicial de su rival.

Con una buena defensa los brasileños supieron frenar a los yugoslavos, poniéndose a los pocos minutos a cuatro puntos en el marcador. Sin embargo, una buena racha de aciertos ofensivos de Drazen Petrovic unidos a varios fallos consecutivos en el tiro a canasta de los sudamericanos propiciaron una nueva ventaja balcánica.

A partir de ese momento los nervios hicieron presa en ambas selecciones y los errores en los pases y las imprecisiones en el tiro a canasta deslucieron el espectáculo. Tan sólo el esfuerzo y el afán de lucha de los brasileños puso algo de emoción al partido.

RESULTADOS Y CLASIFICACION

Madrid, 23 (EFE).—Los resultados y la clasificación del Trofeo de Baloncesto El Corte Inglés, tras la disputa de la primera jornada, son los siguientes:

Yugoslavia, 86; Brasil, 80 (47-37).

Real Madrid, 125; Winston All Star, 113 (63-50).

Clasificación:

	J	Pt.
Real Madrid	1	2
Yugoslavia	1	2
Brasil	1	1
Winston All Star	1	1

Próximas jornadas:

24-12-86:

17.00 h.: Yugoslavia - Winston All Star.

18.45 h.: Real Madrid - Brasil.

25-12-86:

17.00 h.: Brasil - Wisnton All Star.

18.45 h.: Real Madrid - Yugoslavia.

COMITE DE COMPETICION

El Estadio Insular, apercibido de cierre

Madrid, 23 (Efe).—La Unión Deportiva Las Palmas ha sido apercibida, por el Comité de Competición de la Federación Española de Fútbol, de la clausura de su terreno de juego, Estadio Insular, por incidentes graves de público, en su encuentro del pasado domingo frente al Real Madrid.

Otros acuerdos tomados por el Comité de Competición han sido los siguientes:

PRIMERA DIVISION

—Jugadores:

Suspender por dos partidos a Carlos (Murcia) por producirse de manera violenta con un contrario.

Suspender por un encuentro, por acumulación de amonestaciones a: Pachi Salinas y Sarabia (Athetic) y Linares (Cádiz).

Amonestar con advertencia de suspensión a: Jorge (Valladolid), Roncal y Chiri (Racing), Dadie (Real Sociedad), Iñaki (Español) y Serna,(Jiménez y Sanabria (Sevilla).

Amonestar a: Jiménez y Villa (Sporting), Eusebio (Valladolid), Julio Salinas y Arteche (At. Madrid), Carlos (Murcia), Higuera, Tino y Villita (Racing), Martín Vázquez y Pardeza (Real Madrid), Pineda (Zaragoza), Ordoki (Sabadell), Rincón (Betis) y Felipe (Laes Palmas).

—Delegados: Amonestar por formular observaciones al árbitro a: Gómez Bedoya (Racing).

—Clubes: Multa y apercibimiento de clausura de su terreno de juego a la U.D. Las Palmas, por incidentes graves de público.

Multa por incidentes de público del Betis.

PARTE DE NIEVE

Nueve estaciones de esquí, abiertas

Madrid, 23 (Efe).— Nueve estaciones de esquí permanecerán abiertas los próximos días, según el parte de nieve facilitado por la Asociación Turística de Estaciones de Esquí y Montaña (ATUDEM), correspondiente al día de hoy.

SISTEMA PENIBETICO

—Sierra Nevada: esquiable Borreguiles con 25 cm. de nieve dura. En servicio 1 telecabina, 2 telesillas y 3 telesquis. Accesos abiertos.

PIRINEO ARAGONES:

—Candanchú: cota 1.500: 50-55 cm., nieve polvo. En servicio 16 remontes y accesos abiertos con recomendación de cadenas.

—Cerler: 20-40 cm. de nieve polvo. Accesos abiertos.

—Formigal: cota 1800, 30 cm.

—Formigal: cota 2.200, 45 cm., nieve polvo. En servicio 9 remontes y accesos abiertos.

—Valle de Astún: cota 1.700, 45 cm.

—Valle de Astún: cota 2.300, 85 cm., nieve polvo. En servicio 1 telesilla y 4 telesquís. Accesos con cadenas.

PIRINEO CATALAN

—Barqueira Beret: cota 1.800, 50 cm.

—Barqueira Beret: cota 2.500, 80 cm., nieve polvo. En servicio todos los remontes y accesos con cadenas.

—La Molina: 20-35 cm. en zona debutantes e intermedia. Nieve polvo artificial. En servicio 3 telesillas y 4 telesquís. Accesos abiertos.

SISTEMA IBERICO

—Valdezcaray: esquiable el camino con nieve polvo. En servicio todos los remontes y accesos abiertos con recomendación de cadenas.

CORDILLERA CANTABRICA

—Alto Campoo: abre el sábado 27. 50 cm. de nieve polvo. En servicio todos los remontes y accesos abiertos con recomendación de cadenas.

M.C.D.2022

EL TENIS ES SU PROFESION Y SU HOBBY...

IVAN LENDL,

NUMERO UNO MUNDIAL

Tras un brillante triunfo en el torneo de Masters el checo parece poner muy difícil la escalada a la cima al joven Becker.

A la edad de 8 años comenzó a jugar al tenis favorecido por sus padres Iri e Ienistova, jugadores de élite del deporte de la raqueta en Checoslovaquia.

IVAN LENDL

Ivan Lendl tras conseguir el triunfo en el torneo de maestros en Estados Unidos, ha vuelto a confirmar su forma física y su calificación de número uno mundial en el difícil deporte del tenis.

Este hombre de caracter taciturno y poco dado a las sonrisas se considera, no obstante, una persona feliz que ha conseguido todo lo que se propusiera cuando a la edad de 18 años comenzó a competir en el circuito profesional del mundo de la raqueta.

CINCO MILLONES DE DOLARES DE GANANCIAS

Nacido en la ciudad checoslovaca de Ostrava el 7 de marzo de 1960 Ivan Lendl se ha convertido en el jugador de tenis que mayores beneficios ha obtenido a lo largo de su carrera y como botón vaya la muestra de que esta temporada se le calculan unos beneficios englobando sus premios y sus ganancias extradeportivas en cerca de cinco millones de dólares.

De todos modos su triunfo mundial no ha sido una victoria ocasional, sino que se debe a su continuo y sacrificado esfuerzo por mantenerse entre los mejores y que le representa un entrenamiento diario de algo más de seis horas y tres cuando está disputando trofeos.

Su pundonor y profesionalidad le han permitido entrar en la historia del tenis como el nombre de los golpes seguros y su autodisciplina no sólo se centra en los entrenamientos, sino también en hacer una vida casi monacal con un estricto régimen alimenticio y utilizando de técnicas psicológicas como la sofrología para, en cada partido, salir con la mentalidad del gran campeón que es.

EL TENIS DESDE LOS OCHO AÑOS

Pero para conformar a un supercampeón no sólo hace falta tener la materia prima, sino que es necesario además buscar todos los medios para que ese "barro" se conforme.

Ivan Lendl comenzó a jugar al tenis a la temprana edad de ocho años y para ello fue necesario que sus padres, Iri e Ienistova, también tuvieran metido en el cuerpo el gusanillo del tenis, ya que su madre fue durante una década la segunda jugadora de Checoslovaquia y su padre estaba entre la élite de jugadores de su país.

Del campeón checo se suele comentar que comenzó a usar la raqueta al mismo tiempo que utilizaba los lapiceros y como a la larga se pudo comprobar que los estudios se le daban peor, sus padres y él pusieron toda la carga en el deporte que, a la larga, le ha sabido aupar entre los grandes del mundo y, por supuesto, de su país que junto con el mítico Jan Kodes, está considerado como un héroe nacional.

DE CHECOSLOVAQUIA A USA

Una vez que comenzó a destacar como profesional a Lendl se le planteó la conveniencia de abandonar su país de origen y trasladarse a vivir a otro que pudiera aportarle enseñanzas y donde sentirse más libre. Su elección fue los Estados Unidos de Norteamérica donde reside en la actualidad y donde confiesa estar muy a gusto:

"Es un país maravilloso donde nadie se mete conmigo y donde tengo gran libertad para poder hace lo que me place. Porque una de las cosas que más me exasperaba en mi país era sentirme un ídolo a quien no le dejaban ni a sol n a sombra. Y perder la concentración en los días previos a un importante torneo puede resultar, como sabemos casi todos por experiencia, fatal".

Además del aspecto deportivo, Estados Unidos le ofrece una amplia gama de negocios donde multiplicar sus ingresos, entre los que destacan la publicidad y una serie de mansiones lujosas donde ha invertido el jugador, claro que tampoco reniega por ello de su origen:

"Checoslovaquia está en mi corazón y allí están mis seres queridos. Algunas veces, cuando siento especial nostalgia tomo un avión y, aunque sea por un día o dos, me gusta unirme con los míos".

¿ENTRE McENROE Y BECKER?

Tras la retirada de Borg, el testigo le fue entregado a McEnroe permaneciendo unos años al frente de la élite tenística. Cuando el norteamericano se retiró —aunque momentáneamente— fue el checoslovaco quien recogió el testigo y lo mantiene. La pregunta es ¿hasta cuándo? El que parece estar destinado a sucederle es el alemán Boris Becker por su juventud y valía, pero a tenor de lo demostrado recientemente aún le quedan varios años para conseguirlo.

En su favor están la veteranía y la mentalización tantas veces elogiada, en su contra el peso de la corona mundial y su posible hastío. Al respecto comentaba:

"Para mí el tenis ha sido, antes que nada un hobbie y como tal lo considero todavía a pesar del puesto que ocupo. Porque desde niño me enseñaron a disfrutar del deporte más que a intentar conseguir una fuente de ingresos, y pienso que hasta que ese principio no varíe y las piernas me aguanten puedo permanecer arriba. Otra cosa es decir que voy a estar en el primer puesto de la ATP durante varios años. Eso sería un poco pretensioso de mi parte, pero lo que sí puedo asegurar a los amantes del tenis es que Ivan Lendl dará siempre lo que tiene dentro en todos y cada uno de los partidos que juegue. Si no lo hiciera así, creo que me retiraría".

Por Antonio TERREZ
EFE - REPORTAJES

CAMPEONATO DE ESPAÑA DE GIMNASIA RITMICA

• Positiva experiencia de la Escuela Municipal de Palencia

Conjunto de segunda categoría de la Escuela Municipal de Gimnasia Rítmica

El pasado fin de semana se celebró en Alicante el Campeonato de España de gimnasia rítmica en su modalidad de conjuntos.

Con una organización que se acercaba a lo perfecto, y un gran alarde de medios económicos, la Federación de Alicante consiguió llenar a tope su Pabellón Municipal de los Deportes todo el sábado y el domingo por la mañana, no así el viernes ya que era día de trabajo, aunque tuvo mucha concurrencia.

Participaban 20 conjuntos de categoría infantil, 18 de segunda y ocho de primera representando a las provincias y ciudades que gozan de gran nivel gimnástico en España, ya que pocas han conseguido estar en esta competición.

Al subir el nivel gimnástico en España hasta situarse entre las cuatro o cinco primeras del Mundo, como lo demuestra el que el año que nos deja, fuera tercera en los Campeonatos de Europa y cuarta en la Copa del Mundo celebrada en Japón, no es fácil mantenerse entre esas ciudades privilegiadas y obtener un puesto en este tipo de competiciones por ser muchos los equipos que mejoran y no pueden clasificarse más por falta de medios y tiempo para competir.

La Escuela Municipal de Palencia hacía su entrenamiento el jueves a las cinco de la tarde y compitió el viernes sobre las siete de la tarde en su primer pase y sábado a la misma hora, como pudieron ver los que a esa hora tuvieran conectada la televisión; su objetivo era entrar en la sfinales que és estar entre los ocho primeros, pero una floja actuación de las gimnastas, que lo hicieron por debajo de sus posibilidades, unida al ya consabido compadreo que tienen las jueces las impidió el viernes situarse en los lugares que le correspondían no siendo posible el sábado mejorar estos puestos aunque esta vez si se lo ganaron y merecieron mejor puntuación, como los televidentes un poco entendidos pudieron comprobar, en la TVE. De esta forma terminaron en el puesto 15 que se considera muy positivo ya que es la primera vez que Palencia llega a un nacional en conjuntos y de los equipos de primera y segunda categoría sólo hay diez o doce ciudades delante de Palencia porque las más desarrolladas tienen más de un conjunto clasificado como Murcia, Zaragoza, Madrid, Alicante etc.

Como dato curioso y para ver la disconformidad con las jueces hay que decir que toda la delegación y acompañantes de Cataluña el sábado por la tarde abandonó el polideportivo en señal de protesta por considerar que fue perjudicado el equipo de Lérida en beneficio del conjunto de Badajoz quien es dirigido por una entrenadora de Madrid. Pero de Palencia no había suficientes personas para que se notase su marcha aunque desde el principio se vio claro que no le darían lo que ellas se merecieran.

Hay que destacar la gran actuación y categoría que demostró tener el equipo de primera de Valladolid quien superando con mucho lo que vimos hacer en el sector de Palencia se proclamó merecedoramente campeón de España en primera categoría.

Destacar la satisfacción que representa el que ciudades donde las gimnastas de Palencia en encuentros inter-regionales o regionales han alcanzado medallas en distintas ocasiones y en competiciones de individuales como en Pamplona, Valladolid o Murcia, estas ciudades, repetimos, se encuentren en la cúspide de la gimnasia nacional lo que señala que estamos en el buen camino y podemos y debemos seguir aprendiendo de ellas ya que es una suerte tenerlas cerca de nosotros.

M.C.D.2022

BALONMANO de Segunda División Nacional

TIENE 25 AÑOS, JUEGA DE EXTREMO Y FUE DESIGNADO "MEJOR DEPORTISTA" DE SU FEDERACION

ARMANDO, REGULARIDAD Y ENTREGA en el PALENCIA FAGOR

- "Ante el Universidad de León defendimos muy bien"
- "El equipo está en una línea ascendente"

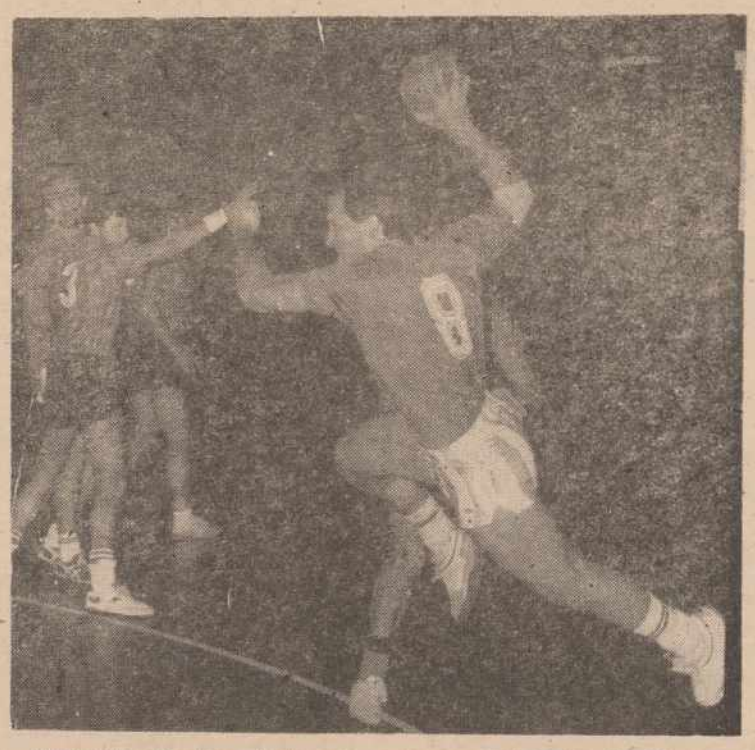

Armando Merino, destacado extremo del Palencia Fagor

Aunque reside en Palencia, Armando Merino Merino nació en Tabanera de Cerrato el 10-3-61. Mide 1,69, pesa 78 Kg. y juega de extremo en el Fagor de la 2.ª División Nacional de balonmano.

Con anterioridad militó en las secciones inferiores de La Salle, Independiente, San Gar y C. P. M. de Venta de Baños.

TRIUNFO COMODO

—Armando, ante el "coco" Universidad de León todo fue más fácil de lo previsto.

—Sí y no.

—Explícate...

—En los comentarios sobre el partido se ha recalcado que eso se debió a que el contrario venía con dos bajas. Lo cierto es que en León esos jugadores no demostraron mucho. El portero actuó irregularmente y a Corral le sujetamos fenomenal. Con esto quiero decir que no hay que restar méritos a la victoria pues las ausencias del Universidad no eran tan fundamentales. Además, el desplazar a pocos jugadores no era problema nuestro.

—De todas las formas el equipo no jugó tan bien como para superar en nueve goles al hasta entonces segundo clasificado...

—Que no desarrollamos un juego brillante está claro. Pero defendimos muy bien tanto en el primero como en el segundo tiempo. Fallamos únicamente en ataque. Tras el descanso nos preocupamos sobre todo de meter goles y de no haber sido por esos tres tantos encajados en los últimos cinco minutos en contragolpes idénticos el resultado hubiese sido más abultado aún. Y en este último punto nos equivocamos los jugadores ya que actuábamos con 4-2 y la exclusión de Maisterra, al estar hasta entonces con dos pivotes, debió servir para que uno de ellos pasara junto al lateral, cosa que no se hizo.

ARBITRAJE Y DEFENSA

—Tampoco podemos olvidarnos de los colegiados, auténticos "amigos" del equipo en esta jornada...

—El arbitraje en Palencia técnicamente no es bueno. En Valladolid, León y Burgos son mejores... pero barren para casa como pudieron hacerlo Félix y Masa. Y está claro que es más grave en el caso de las otras provincias pues se comportan a propósito ya que conocimientos les sobran a sus colegiados. No obstante, la victoria fue muy clara y no puede hablarse de influencia de su actuación en el resultado final.

—¿Otras claves de la victoria?

—La defensa que se hizo en la 1.ª parte, y que el Universidad es incapaz de tirar a puerta sin dar antes algún paso. Además los leoneses carecían de buenos tiradores si exceptuamos a Caño, ex-jugador del Ademar.

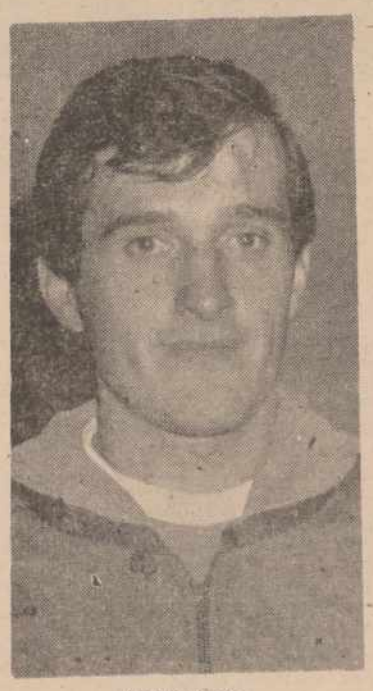

ARMANDO

—Lo cierto es que a veces pecáis de excesivo individualismo cuando el resultado favorece..

—Bueno, esto ya lo has comentado varias semanas. Pienso que puede haber algo, pero se ha corregido mucho en ese aspecto con respecto a campañas anteriores, por ejemplo, en el Venta de Baños. Además, cuando un resultado es claro, hay jugadores que buscan dar espectáculo y en consecuencia el gol bonito o la vaselina para animar al público y que se divierta.

—¿El Universidad de León?

—No me gustó. Tampoco en León donde nos ganaron únicamente por el factor campo. Allí "achuchan" mucho y sacan adelante los partidos, pero son más bien flojos.

REGULARIDAD

—Si hubiera que dar un premio a la regularidad en el Palencia Fagor esta temporada sería para Armando.

—Pienso que no. El nivel es parejo y nadie destaca. Un día le pueden salir bien las cosas a un jugador y bajar su rendimiento en otro encuentro.

—Que tienes fama de destacado en el equipo lo dejan claro los estrechos marcajes a que te ves sometido a medida que avanza la Liga...

—Llevo cinco años en la categoría y todos los equipos nos conocemos. Por eso el Fagor intenta cambiar el juego a la otra banda ya que los rivales salen preocupados de marcarnos a Rodrigo, a Lucio y a mí. Es decir, del central a la izquierda.

—Aparte de ser un excelente jugador, Armando es de los que más amor propio tienen en el equipo.

—Me gusta ganar siempre... dentro de la legalidad. Deseo fervientemente que me salgan bien todas las jugadas y me enfado bastante cuando cometo fallos como los del pasado sábado en dos contragolpes consecutivos que normalmente debieron terminar en goles. ¿Que los detuvo el portero? Eso se debe más al error del atacante que al acierto del meta.

ASCENDENTE

—Y la entrega en las distintas competiciones ha servido para que la Federación de Balonmano te eligiera su mejor deportista.

—Sí, pero también pudo distinguir a otros. Me ha gustado el detalle, eso está claro, pero hay compañeros que lo hubieran merecido tanto o más que yo.

—¿El equipo?

—En línea ascendente. Lo que ocurre es que la distribución de los clubs de la región en dos grupos nos ha perjudicado. Y no digamos esa particular manera de disputar la segunda fase dando como válidos los resultados cosechados anteriormente entre los equipos que acceden a ese play-off de ascenso. En éste estoy seguro que ganaremos como mínimo siete de los ocho partidos, pero no servirá de mucho.

—Vamos, que subir a 1.ª va a ser realmente difícil, ¿decepcionado?

—Particularmente no. Al iniciarse el Campeonato la gente comentó esa posibilidad, pero yo desde un principio me daba por satisfecho con el tercer o cuarto puesto.

—¿Un deseo para el nuevo año?

—Que el balonmano en Palencia vaya hacia arriba y que el Fagor se clasifique lo mejor posible.

Carlos M. SANTOYO

Resultados y clasificación

Resultados correspondientes a la décima jornada de la liga de segunda división nacional de balonmano:

La Salle Al. Duero-Nava Cajasegovia	24-21
PALENCIA FAGOR-Universidad León	25-16
Atrio Cuéllar-O. M. Lourdes	23-21

Descansó: Inzamac de Zamora

CLASIFICACION

	J.	G.	E.	P.	Ptos.
La Salle	9	7	2	0	16
PALENCIA FAGOR	10	6	1	3	13
Universidad León	9	6	1	2	13
Lourdes	9	6	0	3	12
Atrio Cuéllar	10	3	1	6	7
Nava Cajasegovia	10	2	1	7	5
Inzamac	9	0	0	9	0

La liga en segunda división nacional de balonmano se suspenderá hasta el 11 de enero. En esa jornada, la undécima, el Palencia Fagor viajará a Valladolid para enfrentarse al Omnia Motor Lourdes.

TERCERA DIVISION DE FUTBOL

Próxima reunión de representantes de clubs

Madrid, 23 (Efe).—El día ocho del próximo mes de enero, a las once de la mañana, se efectuará en la Real Federación Española de Fútbol una reunión entre los representantes de la Tercera División.

El único punto de la reunión, a la que podrán asistir tres representantes por cada uno de los 16 grupos de Tercera, será la restructuración de la categoría.

Campeonato Inter-Pueblos de FUTBOL - Trofeo Diputación

Resultados de la cuarta jornada

Resultados de la cuarta jornada del Campeonato Inter-pueblos de Fútbol. Trofeo Diputación.

GRUPO I

Velilla del R. Carrión, 3; Santibáñez de la Peña, 0.

Barruelo de Santullán, 7; Castrejón de la Peña, 0.

Mudá, 1; Cervera de Pisuerga, 0.

Descansa: Guardo.

GRUPO II

Buenavista de Valdavia, 1; Congosto de Valdavia, 1.

Fresno del Río, 2; Ayuela-Tabanera, 0.

Descansa: Saldaña.

GRUPO III

Herrera de Pisuerga, 2; Alar del Rey, 2.

Micleses de Ojeda, 1; Prádanos de Ojeda, 1.

Báscones de Ojeda, 1; La Vid de Ojeda, 1.

GRUPO IV

Bahillo, 6; Villaherreros, 1.

La Serna, 1; Villasarracino 5.

Descansa: Abia-Castrillo.

GRUPO V

Villada - Villanueva del Rebollar: aplazado hasta el 6 de enero.

Bustillo de la Vega, 3; Calzada de los Molinos, 3.

Renedo de la Vega, 2; Ledigos, 1.

GRUPO VI

Fuentes de Valdepero, 0; Astudillo, 2.

Monzón de Campos, 7; Melgar de Yuso, 1.

Villoldo, 12; Itero de la Vega, 1.

Población de Campos, 1; Boadilla del Camino, 0.

GRUPO VII

Grijota - Ampudia: aplazado.

Frechilla, 3; Meneses de Campos, 2.

Fuentes de Nava, 4; Villarramiel, 2.

GRUPO VIII

Castrillo de D. Juan, 6; Cevico Navero, 1.

Hornillos de Cerrato, 1; Hontoria de Cerrato, 3.

Venta de Baños, 2; Tariego, 2.

M.C.D.2022

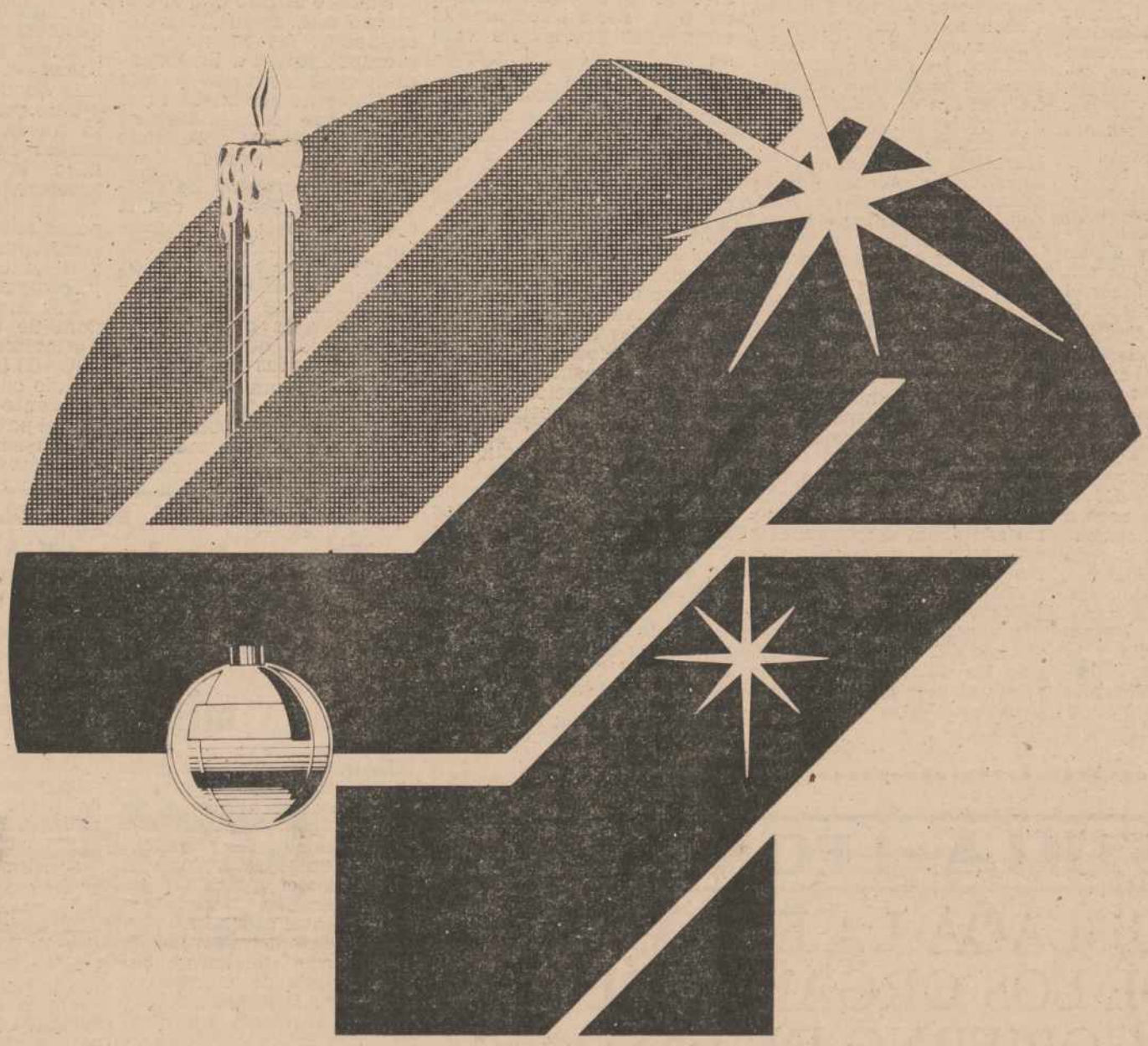

La encina de Navidad
¡Felices Fiestas!

M.C.D.2022

"COMO EN CUALQUIER CASA"

FELIPE GONZALEZ y los miembros de su Gobierno comerán el turrón en familia

Madrid, 24 (Efe).—El presidente del gobierno, Felipe González, y los miembros de su gabinete comerán el tradicional turrón en familia, según los diversos medios consultados por Efe.

En casa del jefe del ejecutivo, el palacio de la Moncloa, las Navidades transcurren «como en cualquier casa», dijo a Efe un portavoz cualificado que insistió en que «estas fiestas son absolutamente familiares».

El mismo portavoz rehusó hablar del menú de nochebuena presidencial, que en algún año anterior se limitó a «sopicaldo», fiambres y dulces típicos, una cena sencilla con el fin de que pueda tener el día libre el personal de servicio

«Es una cena privada», recalcó la fuente, que añadió que «cenarán lo que todo el mundo, un menú tradicional».

Añadió el portavoz del palacio de la Moncloa que el presidente González y su familia estarán acompañados de «familia del sur», y se negó a precisar el número de comensales que compartirán la cena más hogareña del año.

La mayoría de los ministros, como tantos españoles casados repartirán las Fiestas entre la familia propia y la de su cónyuge; así, Carlos Solchaga, titular de Economía y Hacienda estará en Madrid y Pamplona, Joaquín Almunia, responsable de la cartera de Administraciones Públicas, entre Madrid y el País Vasco

También el ministro de Obras Públicas y Urbanismo, Javier Sáenz Cosculluela, se repartirá estos días de vacaciones entre Logroño y Bilbao.

El ministro de asuntos exteriores, Francisco Fernández Ordóñez, ha decidido permanecer en Madrid la Nochebuena y el Fin de Año en Santa Pola (Alicante).

El máximo responsable del Ministerio de Defensa, Narcís Serra, no ha precisado dónde estará estas fiestas de Navidad, aunque sí dijo que las pasará «en familia».

El titular de Cultura y Portavoz del Gobierno, Javier Solana y el de Relaciones con las Cortes, Virgilio Zapatero, se quedarán en Madrid en Nochebuena. Solana recibirá al nuevo año en Lérida y Zapatero pasará unos días en Huesca con su hermano.

El ministro de Agricultura, Pesca y Alimentación, Carlos Romero, pasará algunos días de estas fiestas en su pueblo natal de Fuentesaúco (Zamora) con algún desplazamiento a Tarragona para visitar a la familia de su mujer.

Abel Caballero, ministro de Transportes, Turismo y Comunicaciones, al contrario que el resto del Gabinete, ha elegido los cálidos parajes que ofrece el archipiélago canario para pasar estos días de Navidad.

A PESAR DE LAS ENMIENDAS DE VETO PRESENTADAS POR CP, PDP Y CDS

EL SENADO APROBO LA LEY DE CAMARAS AGRARIAS

Madrid, 24 (Efe).—El pleno del Senado aprobó ayer el Proyecto de Ley de Cámaras Agrarias, que establece las bases del régimen jurídico de las mismas, después de que fueran rechazadas enmiendas previas de veto de los grupos parlamentarios de CP, PDP y CDS.

Esta ley supondrá la desaparición de un gran número de cámaras y una variación sustancial de la distribución territorial de las mismas de forma que habrá un mínimo de una por cada provincia, además de las que autoricen a formar las Comunidades Autónomas con competencias para ello.

La nueva ley de Cámaras Agrarias es una ley de bases que necesitará de un posterior reglamento y establece las funciones y representación de estas organizaciones.

La Ley establece que las Cámaras Agrarias actuarán como órganos de derecho públicos consultivos de las Administraciones Públicas y que podrán ser electores de sus miembros todos los profesionales de la agricultura.

El ministro de Agricultura, Carlos Romero, que asistió ayer al Pleno del Senado, reiteró el interés del Gobierno por apoyar esta ley y afirmó que contribuirá al desarrollo del asociacionismo agrario para acomodar el panorama representativo del campo a la realidad española de Europa.

Romero afirmó que el Gobierno está dispuesto a incrementar las asignaciones presupuestarias a las Organizaciones Agrarias y que el Gobierno socialista es el único que ha incluido en los Presupuestos del Estado dichas asignaciones.

La Ley aprobada ha contado en el Senado con la oposición total de los grupos parlamentarios CDS, PDP y CP, que presentaron vetos al proyecto del Gobierno, además de la oposición particular de otros grupos de oposición que presentaron enmiendas parciales

En un comunicado difundido ayer tarde, l PSOE afirma que la aprobación de la ley es "un paso más" en la adaptación y modernización de la agricultura española.

El PSOE señala que las declaraciones "y maniobras" de algunos dirigentes de cámaras agrarias "traslucen su falta de respeto hacia la democracia, al proponer soluciones que rozan la desobediencia civil, en un claro intento de supervivencia.

Este partido subraya que la nueva ley respeta la libertad de asociación, permite la potenciación del asociacionismo agrario y la democratización de las corporaciones por medio de elecciones "sin cortapisas" y delimitará sus funciones y competencias.

Por su parte la Coordinadora de Organizaciones de Agricultores y Ganaderos (COAG) indica en un comunicado que espera que el reglamento de la ley deje claro que el patrimonio de las Cámaras será siempre de los agricultores y ganaderos.

PROCEDIA DE COLOMBIA

Decomisados 45 kilos de cocaína valorada en nueve mil millones

Madrid, 24 (Efe).—La policía ha decomisado 45 kilogramos de cocaína, uno de los alijos más importantes del año, y ha detenido a dos colombianos y a un español, acusados de pertenecer a una red de narcotraficantes informaron a Efe fuentes policiales.

La droga definida por la policía como «totalmente pura», procedía de Colombia e iba a ser distribuida por toda España, añadieron las fuentes

Las fuentes dijeron que funcionarios de la Brigada Central de Estupefacientes detuvieron el pasado día 20 a los colombianos Luis Antonio Sánchez Arce, de 37 años, y Carlos Patiño Castro, y al español Francisco Javier González Sansegundo, de 30 años.

La Dirección General de la Policía indicó que los detenidos han pasado a disposición judicial y que la red que integraban no está vinculada a otras organizaciones de narcotraficantes colombianos que operan en España.

«La droga era totalmente pura y su precio en el mercado negro superaría los 9.000 millones de pesetas», dijeron a Efe fuentes de la policía.

Sánchez Arce fue detenido cuando procedía a entrar en una nave industrial situada en el kilómetro 1,8 de la carretera de Fuenlabrada a Moraleja de Enmedio, en las afueras de Madrid, en el que se encontraba depositada una importación de 48 bobinas de papel parafinado, con un peso total de 12 toneladas, procedente de Colombia.

Sánchez Arce se había desplazado desde Colombia a Madrid, como miembro de la organización encargado de recibir la mercancía y proceder a su colocación en España.

CASTILLA-LEON

REGULADA LA ELECCION DE LOS ORGANOS DE GOBIERNO DE LAS FEDERACIONES DEPORTIVAS

Valladolid, 24. (Efe).—El Gobierno autónomo aprobó ayer, en su habitual reunion semanal un decreto por el que se regula la elección, representación y funcionamiento de los órganos de gobierno de las federaciones deportivas de Castilla y León.

Entre otros asuntos, la Junta de Consejeros, que por las fiestas navideñas se reunió ayer en vez del jueves, aprobó otro decreto por el que se crea el Archivo Central de la Administración de Castilla y León, con el objetivo de mejorar la conservación del patrimonio documental y ponerlo a disposición de los investigadores y de los ciudadanos.

El decreto sobre federaciones deportivas establece que los órganos de gobierno y representación de estas entidades son la asamblea general, el presidente, la junta directiva y la comisión revisora de cuentas. Tanto los miembros de la asamblea como el presidente serán elegidos por un mandato de cuatro años.

El 80 por 100 de los miembros de las asambleas serán representantes de las asociaciones deportivas y de los deportistas y el 20 por ciento restante de los árbitros y técnicos

Los miembros de la junta directiva, órgano colegiado de gestión, serán nombrados y cesados libremente por el presidente. La comisión revisora de cuentas estará constituida por tres miembros elegidos por la asamblea general.

Mediante la creación del Archivo Central se pretende recoger, conservar, difundir y publicar los fondos documentales de la Administración regional. Formarán parte del Patrimonio Documental los documentos de cualquier época generados, conservados o reunidos en el ejercicio de su función por cualquier organismo o entidad pública u otras con participación pública.

La Junta de Castilla y León aprobó, mediante otro decreto, la creación de intervenciones territoriales en cada una de las nueve provincias, que estarán integradas orgánicamente en las delegaciones territoriales de la Consejería de Economía y Hacienda y dependerán funcionalmente de la Intervención General.

PABLO

EL MESONERO DE VILLASIRGA

Desea a su distinguida clientela
Feliz Navidad y próspero año 1987.

A la vez, les comunica que permanecerá cerrado las Fiestas Navideñas.

UNA ANCIANA DEVOLVIO UN PAQUETE QUE CONTENIA 900.000 PESETAS

La Coruña, 24 (Efe). Una anciana de 88 años, pensionista, devolvió ayer un paquete con 900.000 pesetas en efectivo que había encontrado en una calle céntrica de La Coruña.

La anciana, viuda, cuya identidad no ha sido facilitada por la policía, manifestó que no recordaba en qué calle había encontrado el paquete y que se dirigió a una gestoría de la calle Juan Florez a través de la cual cobra su pensión, para depositar el dinero.

Finalmente, el paquete fue entregado en la Jefatura Superior de Policía donde se llevan a cabo gestiones para conocer a su propietario.

M.C.D.2022

ALFONSO GUERRA CONCLUYO AYER SU VISITA A ARGEL

"ARGELIA NO SERA BASE DE NINGUNA ACCION TERRORISTA CONTRA ESPAÑA"

Argel, 24 (EFE).—El vicepresidente del Gobierno español, Alfonso Guerra, declaró ayer que ningún movimiento terrorista tendrá la posibilidad de convertir a Argelia en base de acción contra el Estado español.

Guerra señaló que en sus conversaciones políticas con los dirigentes argelinos obtuvo una declaración clara de que Argelia no podrá ser en ningún caso vehículo "que facilite a un movimiento político o terrorista el plantear problemas de seguridad para el sistema español".

El vicepresidente español expresó que no se había hablado en concreto de la estancia en Argel del dirigente etarra Domingo Iturbe Abasolo "Txomin".

Añadió que tampoco había surgido el planteamiento de una "contrapartida" entre la posición de Argelia sobre el terrorismo vasco y la actividad en España de los partidarios del movimiento fundado por el ex Presidente argelino, Ahmed Ben Bella.

Argelia, añadió, no será base de acción de nadie contra la estabilidad del sistema español y España ha declarado que no está por la libertad de acción de ningún movimiento que pueda pronunciarse contra la estabilidad de Argelia".

La similitud de puntos de vista argelino y español sobre el problema del terrorismo en España y el caso concreto del etarra "Txomin" fue uno de los resultados de la visita oficial a Argel del vicepresidente Alfonso Guerra, estimaron medios autorizados del Partido único argelino.

FRENTE POLISARIO

Guerra desmintió haber mantenido en Argel una entrevista con representantes del Frente Polisario, pero aseguró que la posición de España sobre el conflicto del Sahara Occidental, sigue siendo la de apoyo al derecho de autodeterminación del pueblo saharaui.

En sus conversaciones con dirigentes del FLN, Guerra afirmó haber constatado la "coincidencia de puntos" sobre el conflicto del Sahara Occidental, y el apoyo de las dos partes a las resoluciones internacionales que se pronuncian por un referéndum de autodeterminación y negociaciones previas entre Marruecos y el Frente Polisario.

"El tema es llegar a un arreglo pacífico para que pueda celebrarse pacíficamente ese referéndum, y hemos hecho votos porque todas las partes puedan contribuir a una solución aunque estimamos que la situación no es fácil", indicó Guerra.

Refiriéndose a las conversaciones realizadas indirectamente entre saharauis y marroquíes, en la sede de las Naciones Unidas en Nueva York, que calificó de "conversaciones alternativas", Guerra dijo que, por difíciles que fueran, "no se puede desesperar de que un acuerdo esté cercano, en términos históricos".

El vicepresidente español aseguró que en Argel no había tratado el problema de la pesca en el banco sahariano ni el tema del cierre de las oficinas que tenía el Polisario en Madrid, tras el ametrallamiento del pesquero español "Junquito" y la patrullera de la Armada "Tagomago", en septiembre del año pasado.

La visita concluida a Argel por Guerra, ayer martes, fue calificada por éste como "un intento logrado de relanzar nuestras relaciones"

UN EJERCICIO "HISTORICO"

LA BOLSA DE BARCELONA, LA MAS RENTABLE DEL MUNDO EN 1986

Barcelona, 24. (Efe). — La bolsa de Barcelona ha sido en 1986 la más rentable del mundo, atendiendo a un criterio combinado entre el crecimiento en índices y el de volumen de contratación, según un informe presentado por esta entidad.

Esta rentabilidad fue del 118 por ciento, situándose por delante de Madrid con 105 por ciento, Milán con 65 por ciento, París con 53 por ciento, Tokio con 50 por ciento y Nueva York con el 24 por ciento.

El síndico-presidente de la bolsa barcelonesa, Ignacio Bañares, calificó el presente año de "histórico", ya que los "records" alcista alcanzados en 1956 con +46 por ciento, en 1969, con +54, y en 1984, con +54, y en 1984, con +57 por ciento, han sido ampliamente superados.

En total se negociaron 1'38 billones de pesetas que han supuesto un incremento del 244 por ciento respecto al año anterior, mientras el mercado de acciones con una negociación de 326.918,2 millones de pesetas creció más de un 295 por ciento

Los mercados de activos financieros se han consolidado como una alternativa de inversión a corto plazo con 1'03 billones de pesetas negociados que suponen un aumento del 263 por ciento.

El mercado de renta fija, con 26.852'4 millones de pesetas contratados, ha experimentado una disminución en su actividad del orden del 24 por ciento.

Esta espectacular alza registrada en la bolsa de Barcelona en 1986 se debe, entre otros factores, a la evolución positiva en los resultados de las empresas, a la baja de los tipos de interés y a la caída de los precios de los productos energéticos.

En el informe se hace referencia al "clima de optimismo" existente que ha posibilitado una importante inversión extranjera tanto institucional como privada.

Los grupos industriales han sido los más dinámicos y entre ellos Textiles y Papeleras (306'84 por ciento), Cementos, Construcciones e Inmobiliarias (256'70 por ciento), Químicas (133'87 por ciento) y Siderometalúrgicos (114'67 por ciento).

En segundo término se incluirá el sector bancario y el de Servicios y Varios, con unas ganancias globales del 169'01 por ciento y 122'14 por ciento, respectivamente.

EN ESTAS FECHAS ENTRAÑABLES DE LA NAVIDAD, EL MENSAJE DE LOS HOMBRES Y MUJERES DEL CAMPO PALENTINO, ES UNA SIEMBRA DE BUENA VOLUNTAD PARA QUE, AL CALOR INIGUALABLE NAVIDEÑO, PUEDA FRUCTIFICAR AHORA Y SIEMPRE EN LA MAYOR COSECHA DE PAZ Y PROSPERIDAD ENTRE TODOS LOS PUEBLOS.

A ESTE MENSAJE CORDIAL SE UNE, COMO SIEMPRE, **LA CAJA RURAL DE PALENCIA** DESDE SU CENTRAL EN PLAZA DE ABILIO CALDERON Y SU RED DE OFICINAS DE TODA LA PROVINCIA.

CAJA RURAL
DE PALENCIA
"La Rural"

MIRAMOS POR TU TIERRA.

¡LABRAMOS FUTURO!

M.C.D.2022

NIEVE

DIFICULTADES EN VARIAS CARRETERAS DE CASTILLA Y LEON

Valladolid, 24 (Efe).—El uso de cadenas es obligatorio hoy para circular en varias carreteras de la Comunidad Autónoma de Castilla y León, donde algunos puertos de montaña de la red secundaria están cerrados al tráfico.

Como consecuencia del temporal de nieve, en Burgos es necesario circular con cadenas en el tramo correspondiente a esta provincia de la carretera nacional 623 (Burgos-Santander).

También en Burgos, es obligatorio el uso de cadenasen el puerto de La Pedraja, en la nacional 120 (Burgos-Logroño).

En León están cerrados al tráfico rodado los puertos de San Isidro (que sirve de acceso a la estación invernal de mismo nombre) y Las Señales, en la carretera local 331, y es obligatorio el uso de cadenas en todos los puertos y carreteras que comunican esta provincia con Asturias y Cantabria.

En Palencia está cerrado al tráfico el puerto de Piedras Luengas, en la carretera comarcal 627. En la nacional 611 (Palencia-Santander) es obligatorio el uso de cadenas desde el kilómetro 108 al 122,5 entre Alar del Rey y el límite de la provincai con Cantabria.

En la provincia de Segovia es necesario el uso de cadenas en el puerto de Navacerrada y en la de Soria en el de Oncada, situado en la comarcal 115 (Soria-Calahorra).

RECUPERADAS LAS JOYAS ROBADAS, POR EL PROCEDIMIENTO DEL "BUTRON" EN EL BANCO DE SANTANDER

CUATRO DETENIDOS COMO PRESUNTOS AUTORES

Madrid, 23 (Efe).—Los presuntos autores del robo cometido el 23 de noviembre en una sucursal del Banco de Santander en la Plaza de Cascorro de Madrid por el procedimiento del «butrón» han sido detenidos en dos operaciones policiales realizadas en Madrid y Valencia, informó hoy a Efe la Jefatura Superior de Policía.

Los detenidos son cuatro. Dos de ellos, Manuel Calzado Romero, de 28 años, natural de Robledillo de Gata (Cáceres), Francisca Romeiro Romero, de 55 años, de Madrid, fueron arrestados en Valencia ayer; los otros dos, Arturo Gómez Vital, de 60 años, madrileño y Luisa Pinos Ovejero, de 50 años natural de Toledo, lo fueron en Madrid, añadieron las mismas fuentes.

Los presuntos autores del delito penetraron en la cámara acorazada a través de un túnel con inicio en las alcantarillas, informa la policía.

En el recinto de caja abrieron la totalidad de las cajas de seguridad y sustrajeron joyas y dinero, entre otros objetos, en cuantía superior a los 400 millones de pesetas.

En la vivienda de Aldaya (Valencia) donde fueron localizados Manuel Calzado y Francisca Romeiro han sido intervenidos por la policía dos sacos con joyas, una maleta llena de alhajas y dinero y dos revólveres, una pistola y un rifle de cañones recortados, oculto entre las paredes del inmueble.

Francisca Romeiro es propietaria de un chalet en la urbanización «Campolivia» de Liria, Valencia, en donde había instalado un taller para fundir oro, con el correspondiente crisol.

La policía incautó 450 kilos de oro, que han sido transportados a Madrid en sacas precintadas por la autoridad judicial de Valencia, junto a los aproximadamente 12 millones de pesetas y las armas.

Los arrestos en Madrid de Arturo Gómez y Luisa Pinos «han permitido la incautación —dice la nota de la policía— de un automóvil y un local adquirido en seis millones de pesetas, de procedencia ilegal, según parece».

Esta mañana, los policías encargados del caso, cuya investigación prosigue, han localizado en el subsuelo de Madrid, añade la policía, una «lanza térmica» —utilizada para reventar cámaras acorazadas— con dos botellas de oxígeno, otra eléctrica, gatos hidráulicos palas, picos, sacos y otros.

Según la policía, Manuel Calzado utiliza seis identidades distintas y tiene seis órdenes de busca y captura una de ellas por asesinato.

Francisca Romeiro y Arturo Gómez también usan nombres falsos. Gómez tiene pendientes dos órdenes de busca y captura. Los cuatro detenidos poseen diversos antecedentes.

CONSEJO DE MINISTROS

Las pensiones se revalorizarán en 1987 en torno al 8 por ciento

Madrid, 24 (EFE).—Las pensiones se revalorizarán en 1987 en torno al 8 por 100, por decisión del Consejo de Ministros de hoy, informaron a EFE fuentes oficiales.

Esta revalorización de las pensiones para el próximo año supone alrededor de tres puntos más que el objetivo de inflación previsto por el Gobierno, que es del 5 por 100.

El Gobierno acordó también integrar a los ferroviarios, deportistas, toreros, artistas y representantes de comercio en el régimen general de la Seguridad Social, lo que supone la desaparición de los regímenes especiales en España. Los escritores se integran en el régimen de autónomos.

Además, aprobó un decreto por el que se regula el modo de acceso al subsidio de desempleo de las personas de todos estos colectivos.

El Consejo de Ministros, que se reunió en el palacio de La Moncloa bajo la presidencia de Felipe González, concluyó pasadas las 12 de la mañana, con asistencia de todos los ministros

El Gobierno aprobó también la Ley de Adopción, inversiones por valor de 5.500 millones de pesetas para autovías y la reducción de determinadas tarifas de teléfono con motivo de la Navidad, entre otros asuntos según fuentes oficiales.

También aprobó un gasto de 2.260 millones de pesetas para la construcción de viviendas en dos pueblos de la Comunidad Valenciana —Benegida y Gabarda—, que resultaron arrasados en la riada ocasionada por la ruptura de la presa de Tous en octubre de 1982.

El anteproyecto de nueva ley de adopción ya fue aprobado por el Consejo de Ministros en la anterior legislatura, aunque el adelanto de las elecciones a junio de 1986 impidió su tramitación parlamentaria.

El total de las inversiones en autovías se repartirán en 1.275 millones de pesetas para la de la Costa del Sol, entre Marbella y San Pedro de Alcántara, y 4.200 millones para la de circunvalación de Alicante, con lo que se completará la red desde la frontera con Francia hasta el sur de España, señalaron los mismos medios.

El Consejo acordó, como en otros años, una reducción en determinadas tarifas telefónicas durante los días de Navidad, para facilitar las comunicaciones con las personas que permanecen fuera de España en esas fechas.

El Gobierno nombró embajador en Moscú a José Cuenca y en la OCDE a José Antonio López Zatón. En Economía y Hacienda Manuel Conte ha sido nombrado director general de transacciones.

NUEVO EMBAJADOR EN LA URSS

Madrid, 24 (EFE).—El Consejo de Ministros nombrará en su reunión de hoy a José Cuenca Anaya embajador de España en la Unión Soviética, confirmaron a EFE fuentes diplomáticas.

José Cuenca, diplomático de carrera, de 51 años, ocupaba en la actualidad la embajada en Bulgaria, y sustituirá en su nuevo puesto a José Luis Xifra Ocerín, que ha estado al frente de la representación diplomática española en Moscú desde marzo de 1983.

Durante su carrera diplomática, que comenzó en julio de 1964, José Cuenca ha ocupado, entre otros, puestos en Guinea Ecuatorial, Naciones Unidas y Gran Bretaña.

En agosto de 1978 fue nombrado director adjunto del gabinete del ministro, cargo que dejó en enero de 1981 para pasar a ocupar la Secretaría General Técnica de Asuntos Exteriores, hasta que en 1983 fue designado embajador en Sofía

Con el nombramiento de José Cuenca, el Gobierno prosigue la remodelación diplomática iniciada en el Consejo de la semana pasada con los nombramientos de Raimundo Bassols (Buenos Aires); Joaquín Ortega (Dinamarca); Eugenio Bregolat (Pekín), y Mariano Ucelay (Copenhague).

Este relevo de embajadores, que afectará a algunas de las más importantes representaciones diplomáticas españolas en el exterior —Wáshington, Otawa, Manila y OCDE entre otras—, está principalmente motivado por la jubilación durante los primeros meses de varios de sus titulares.

AMPLIADO EL PLAZO PARA LA LIQUIDACION DEL IVA DE 1986

Madrid, 24 (Efe).—El Ministerio de Economía y Hacienda amplió ayer en 10 días, hasta el 30 de Enero, el plazo para presentar la liquidación del IVA correspondiente a 1986, informaron a Efe fuentes del Ministerio.

La liquidación se hará de acuerdo con el real decreto 2.529/1986 de 5 de diciembre que regula la declaración anual que deben presentar empresarios y profesionales.

Junto a esta última liquidación —añaden las fuentes citadas— se presentará la declaración de resumen anual, acompañada de todas las liquidaciones presentadas a lo largo del año.

El modelo de declaración será ordinario (impreso 390) o simplificado (impreso 391), según el régimen al que se hayan acogido los contribuyentes.

EL PRINCIPE DE ASTURIAS, CABALLERO DE LA ORDEN DE SANTIAGO

MADRID.—En la mañana de ayer se celebró, en la capilla del Palacio Real y en presencia de Sus Majestades los Reyes, la solemne ceremonia de ingreso del Príncipe de Asturias como caballero de la Orden de Santiago, la más antigua de las cuatro Ordenes Militares de Caballería, fundada en el siglo XII por el Rey Fernando II de León. En la imagen, don Felipe saluda a su abuelo, Don Juan de Borbón, Conde de Barcelona, quien le recibió en su calidad de presidente del Consejo de Ordenes Militares.—(Foto EFE)

BOLSA Y FINANZAS

Cotizaciones de los mercados de valores e impresiones de jornada facilitadas por el BANCO DE BILBAO y la AGENCIA EFE

Correspondiente al día 24 de diciembre de 1986

BOLSA DE BILBAO

Bilbao, 24. (Efe). — El índice general de la bolsa de Bilbao ha subido hoy 37 centésimas, por lo que queda situado al cierre en 244'99 enteros.

M.C.D.2022

ARGENTINA

Aprobada la Ley de "reconciliación nacional"

Con una fuerte contestación

Buenos Aires, 24 (Efe).

La Ley de «punto final» o de «reconciliación nacional» fue aprobada esta madrugada por la Cámara de Diputados, en vísperas de la Navidad y en medio de una polémica generalizada y críticas al Gobierno de Raúl Alfonsín.

La nueva Ley, que sólo resta ser promulgada en las próximas horas por el Ejecutivo, establece que «se extinguirá la acción penal» contra toda persona involucrada en la represión antisubversiva del pasado régimen militar, que no sea citada a prestar declaración indagatoria ante la justicia dentro de los 60 días posteriores a la promulgación de esta norma.

También determina que en igual lapso prescriben las causas «contra toda persona que hubiera cometido delitos vinculados a la instauración de formas violentas de acción política hasta el 10 de diciembre de 1983», fecha de la toma de posesión del presidente Raúl Alfonsín.

La Ley sancionada excluye de estos beneficios a los potenciales acusados de sustracción u ocultación de menores, por lo que continuarán los eventuales procesos para esclarecer el paradero de niños desaparecidos durante el régimen militar.

Las deliberaciones fueron interrumpidas por un grupo de encapuchados que desde la tribuna pública abuchearon a los diputados de la Unión Cívica Radical (UCR), el partido en el poder, al grito de «punto final, la lucha sigue igual».

A los gritos y los insultos a los legisladores se sumó el lanzamiento de papeletas con consignas contrarias al «punto final», octavillas que cayeron sobre los legisladores.

Los encapuchados estaban rodeados por un grupo de «Madres de Plaza de Mayo», quienes llevaban pañuelos blancos sobre la cabeza con los nombres de sus hijos «desaparecidos» bordados en ellos.

Tras ocho horas de áspero debate, los diputados radicales se retiraron del recinto de deliberaciones en medio de un amplio cordón de seguridad dispuesto por la Policía Federal, que reprimió los serios desórdenes que se produjeron frente al edificio.

VIOLENTOS DISTURBIOS

Grupos de activistas de los partidos de izquierdas destrozaron escaparates, intentaron incendiar automóviles y arrojaron piedras y otros objetos contra el Palacio Legislativo donde 144 de los 254 miembros que integran la Cámara de Diputados debatían el polémico proyecto de Ley.

Portavoces policiales dijeron a Efe que los disturbios fueron provocados por cerca de un millar de activistas del Partido Intransigente, de centroizquierda, la tercera fuerza política de la oposición, del Partido Comunista y del Peronismo Revolucionario, donde militan ex integrantes del grupo guerillero «Montoneros».

En estos incidentes, donde hasta el momento no se ha informado si hubo heridos, la policía detuvo a unas 20 personas.

La ley sancionada hoy por el Parlamento ante la cerrada oposición de los principales partidos de la oposición y de las ocho organizaciones defensoras de los derechos humanos de Argentina, será puesta en vigor inmediatamente por el presidente Alfonsín.

"VOYAGER"

VUELTA AL MUNDO EN NUEVE DIAS

TRESCIENTAS HORAS DE VUELO ININTERRUMPIDO

Los Angeles (California, EE. UU.), (Efe).—Entumecidos pero felices, Dick Rutan, de 49 años y Jaena Yeager, de 34, finalizaron ayer su histórica vuelta al mundo en 9 días 3 minutos, con un recorrido de 42 mil kilómetros sin escalas ni reabastecimiento de combustible en el liviano pero resistente avión experimental «Voyager».

La nave, que partió el 14 de este mes a las 8,04 horas (16.04 gmt) aterrizó ayer mañana a las 8 07 hora del oeste norteamericano (16.07 gmt), un día antes de lo previsto, y con suficiente conbustible como para un viaje entre Los Angeles y Nueva York, de aproximadamente 6.200 kilómetros.

Rutan, Coronel retirado quien efectuó 325 misiones de bombardeo durante la guerra de Vietnam, declaró al salir de la cabina del avión de diseño especial, que quería quedarse un rato más en la nave porque no sabía si podría mantenerse de pie.

MOMENTOS DIFICILES

Afirma que el momento más difícil de la travesía fue cuando creyeron que se les agotaría el combustible, debido a las desviaciones de la ruta original a que se vieron obligados por las pésimas condiciones meteorológicas que encontraron sobre el Océano Indico en los primeros días.

Más tarde, esta semana, confrontaron dificultades en las cercanías de Panamá y finalmente, unas tres horas antes del aterrizaje sufrieron un fallo en la tubería de conducción del combustible, el cual fue reparado por medio de una bomba mecánica.

Portavoces de la misión, cuyo final fue presenciado por más de 500.000 personas congregadas en la base aérea Andrews en el desierto de Mojave, donde también se inició, y por millones de televidentes, dijeron que la idea surgió hace seis años durante una conversación entre miembros de la familia de Rutan.

El «Voyager» tiene un costo de 2 millones de dólares, gasto que fue realizado por los pilotos con donaciones de distintas casas comerciales.

Burt Rutan, hermano de Dick; diseñador del avión experimental, logró acondicionar 12.000 galones de gasolina en 17 tanques, que abastecieron a los dos motores modificados.

Según éste, el trabajo principal lo realizó el motor de la parte trasera.

Los principales enemigos de Dick y Jeana fueron la fatiga y las turbulencias, factores que les hicieron pensar en un aterrizaje de emergencia de las muchas veces aplazada actividad, realizada, según el primero, para demostrar el potencial de la nueva tecnología.

HAZAÑA HISTORICA

Se ha revelado ahora que la histórica hazaña ha concluido, que ambos pilotos estuvieron profundamente preocupados a punto de llorar cuando dejaron la zona africana y entraron al Océano Atlántico, debido a que la fatiga casi los vencía.

El «Voyager» voló ininterrumpidamente durante 300 horas, rompiendo «un absoluto récord mundial», el cual será verificado por las autoridades nacionales e internacionales de la materia, dijo Lee Herron, de la Administración Federal de Aviación.

SAJAROV, EN MOSCU

El premio Nobel de la Paz y disidente soviético, Andrei Sajarov, retornó ayer a Moscú, en compañía de su esposa, Yelena Bonner, después de siete años de obligado confinamiento en la ciudad de Gorki. El científico dijo encontrarse «feliz y conmovido» y dispuesto a seguir luchando por los derechos humanos en la URSS.

MANZANITA

(Viene de la página 24)

montado en Málaga, ciudad donde vive.

—Vivo en un residencial de Málaga porque es una ciudad que he amado siempre y con la cual he estado muy identificado.

Todavía sus hijos no han demostrado inquietudes artísticas, pero asegura que quisiera que su hijo mayor fuera pianista. «Siempre he tenido un piano en mi casa y me gusta que aquellos amigos que saben tocarlo me visiten y me deleiten con su dominio del teclado».

La mayoría de los personajes que aparecen en sus canciones los encuentra en la calle. Asegura que necesita un ambiente especial para componer.

Nació en Madrid. Su madre es malagueña y su podre sevillano. Ha vivido siete años en Barcelona, pero aún así confiesa que «Madrid me tira y hay veces que deseo volver a vivir aquí».

Comenzó tocando la guitarra en el Corral de la Morería junto a Camarón de la Isla y otros que actualmente disfrutan de cierto nombre artístico.

—Has grabado 7 discos, ¿eres consciente de lo que has progresado?

—Sí, aunque me falta mucho aún.

—Como amante de la guitarra, tienes que tener un ídolo, ¿verdad?

—Sí, se llama Paco de Lucía, aunque contamos con grandes maestros.

Manzanita es uno de los personajes de la farándula española que tiene eso que llaman «carisma». Su sonrisa es tan amplia como su bondad. Jamás podría considerársele un hombre ambicioso en cuanto a adquirir bienes materiales. Se considera artista sobre el escenario. Cuando va por la calle es un ciudadano del montón... «Aunque a la gente eso no le gusta. La mayoría quiere ver al artista en pose, vistiendo estrafalariamente, fingiendo en todo momento. Y yo no sirvo para eso».

Su verdadero nombre es Manuel Ortega Heredia, lo que acredita que pertenece a esas dinastías que dieron personajes como Rafael el Gallo, Joselito, Gabriela Ortega... Su madre fue una excelente «bailaora» y su padre uno de los guitarristas preferidos de la inolvidable Carmen Amaya, con la que ambos recorrieron el mundo.

«AMIGO... AMIGO, TENGO SOLAMENTE DOS»

—¿Lamentas algo?

—Sí, no estar siguiendo el camino para el cual vine al mundo. Y bien lo sabe Dios que si no lo hago es porque me debo a mis hijos.

—El mundo marcha a una velocidad vertiginosa, y hay poco «espacio» para la amistad, ¿tienes amigos?

—Amigo... amigo, tengo solamente dos. Conozco a mucha gente.

Tiene cuatro hermanos y está intentando que uno de ellos sea un buen pianista. Confiesa que el cantante que más le ha inspirado es Roberto Carlos, el mítico artista brasileño de fama universal.

—¿Qué te llevó a grabar «Un ramito de violeta», la popular canción de Cecilia?

—Una noche durante una fiesta que se celebró en la casa discográfica a la cual pertenecía todos descargamos nuestras canciones, yo lo hice con «Un ramito de violeta», a la productora le interesó y me pidieron que la grabara. Cuando la interpreto la vivo tanto que siento como si la hubiese escrito yo mismo.

Manzanita, treinta años, una aportar material suficiente para escribir un libro.

Por Roberto Cazorla
EFE - REPORTAJES

M.C.D.2022

ANUNCIOS POR PALABRAS

Alquileres

ALQUILO LOCALES

DIFERENTES DIMENSIONES EN CALLE BALMES, Teléfonos 720892-720286.

NECESITO piso en alquiler, barato. Tfno. 827101.

ALQUILO

Bar 120 m.2, para fiesta Noche Vieja, barra libre. 750569

Automóviles

SANSE concesionario oficial FIAT-LANCIA. Procedentes de cambio, seguimos con nuestra compra-venta de vehículos seminuevos. Disponemos stock seleccionado. María Molina, 3. Teléfono 725541.

SE VENDE coche 850, barato. Teléfono 844082.

AUTOMOVILES 200 compraventa de vehículos usados. Calle Felipe II. Teléfono 721076.

VENDO Ford Fiesta 4550-C. 124-SL 1400-C. Bar Loa.

PARTICULAR vende Renault-5 GTL, buen estado. Teléfono 721125.

PARTICULAR vende coche Talbot 180 Diesel, buen estado. Tfno. 722976.

Enseñanzas

ECONOMISTA da clases de contabilidad. Interesados llamar de 2 a 4. Tfno. 842081.

Fincas

BISPOGAR. Mayor, 2, entreplanta. Teléfono 752775. Venta y alquiler pisos, locales, oficinas, etc

VENTA DE VIVIENDAS Y APARTAMENTOS DE LUJO

Entreplanta y bajos comerciales en M.ª de Molina, 11.
Promueve y construye:
CONSTRUCCIONES SALVADOR, S. A.
Información y venta:
Balmes, 12.
Teléfonos 72 08 92 y 72 02 86.

VENDO solar casco urbano de Sahagún para 30 viviendas metálico o aportación. 721761.

SE VENDE casa. Calle Santa Eufemia, 17; 751082.

FINCAS MARCOS. Martín Carpintero Marcos. Manuel Rivera, 1. Teléfono 720760. Parcelas de recreo en el Camino de San Román, 5.000 metros, con servicios de agua y luz. Parcelas de recreo en la Carretera de Carrión, kilómetro seis y ocho, 5.000 metros. Fincas de recreo situadas junto a Grijota, 5.000 metros. Fincas de regadío en Grijota, 2'08 hectáreas, 3'13 hectáreas, 5'66 hectáreas, 9'99 hectáreas, 13'41 hectáreas.

VENDO piso en Villamartín; cochera y jardín. Tfno. 769183.

TRASLADO vendo piso. Venta de Baños 130 m.2, garaje, 550.000 entrada, resto 10 años sin intereses, sin hipoteca, se estudiarían otras ofertas. 770970. Ver sin compromiso.

COMPRO piso sobre 90 m.2, con plaza de garaje, bien situado, pago contado. Teléfono 722123.

INMOBILIARIA A.P.I. Colegiado 9.099 Calle Martín Calleja, 9, teléfono 747167: Vende, alquila y traspasa toda clase de inmuebles y fincas.

LOCAL comercial en venta. Ubicación "La Zona". Información Tfno. 724983.

VENDO casa planta baja y solar adjunto de 1.000 m.2 en c/ Labradores. Saldaña. Tfno. 890607.

Ganados y aves

VENDO 38 ovejas a parir Teléfono 890241.

VENDO 30 ovejas emparejadas, en Abastas, Conce Calleja.

SE VENDEN 13 ovejas emparejadas Miguel Angel Rebolledo; Amusco.

VENDO 2 vacas parir. Javier Salán. Terradillos. 883020.

SE VENDEN 7 terneros añejos. Tfno. 780218. Dueñas.

VENDO 100 ovejas, 50 emparejadas, resto abocadas. Donis. San Cebrián de Campos.

Maquinaria y Reparaciones

MAQUINAS USADAS SE VENDEN

Tornos - taladros - fresadoras - rectificadoras - sierras-compresores - cepillos, soldaduras maquinaria para trabajar madera - prensas. Ctra. Santander, Km. 12. Nave de artesanía Amor. Tfno. 744077 - Palencia.

Trabajo

REPARACION: Carpintería, aluminio, hierro, cerrajería, madera persianas. Teléfono 746818 - 748147.

NECESITO vendedoras para ollas rápidas «Duromátic», capital y pueblos Tfno. 747041. 747041.

SE OFRECE pastor en Amusco. Angel Redondo.

SE NECESITA señora o señorita de 10 a 2 y de 4 a 8. Tfno. 740163.

SE NECESITA pastor a manutención. José Baldomero. Espinosa de Villagonzalo.

Transportes

TRANSPORTES, repartos, muebles. Teléfono 730718.

Traspasos

TRASPASO local comercial, Balmes, 14. Teléfono 725654.

SE TRASPASA autoservicio poca renta. Teléfono 743956.

POR TRASLADO traspaso zapatería zona céntrica interesados llamar al teléfono 730527.

TRASPASO bar restaurante. buena zona, bien instalado, poca renta. Teléfono 742416.

TIENDA de alimentación barata. Teléfono 729626.

TRASPASO gimnasio buen funcionamiento. Económico y facilidades 728622.

SE TRASPASA bar Daniels, recién reformado, renta baja. Teléfono 741730.

SE TRASPASA bar calle Rizarzuela. Tfno. 727212.

Varios

DETECTIVES CARSON. Servicio 24 horas. Absentismo laboral vigilancias, búsquedas, matrimoniales. Aportamos pruebas Magistratura y Juzgados. Teléfono 983-341406.

PARTICULAR compro antigüedades, muebles, lámparas, percheros, libros Todo, llamar 750928. Tardes.

Vehículos

VENDO tractor M.F. 165. Teléfono 895151.

SE VENDE camión Pegaso 4 ejes, basculante con 7 años, cabeza tractora marca Dodge de 5 años y plataformas de 4 y 10 años. Prefijo 983. Teléfono 336699.

Ventas

VENDO ordenador personal PHILIPS llamar tfno. 721927.

VENDO 20.000 kg. de alfalfa buena calidad. Esperanza Tejido. Santoyo. Tfno. 810907.

VENDEMOS encina, pino y para glorias. Teléfono 724779.

SE VENDEN muebles 743744-740439.

VENDO 500 paquetes de paja blanca. San Román de la Cuba. José María Areños.

DOCTOR JOSE SANZ VINUESA

AVISA

Que desde el 1 de Enero las horas de consuta serán de 12 a 2 del mediodía

NAVIDAD EN LOS CENTROS SOCIALES

La Navidad tiene reflejo en toda la ciudad, como la tiene prácticamente en todo el mundo, y prueba de ello son las distintas celebraciones en los centros socio-culturales que el Ayuntamiento tiene repartidos por los distintos barrios. Belenes vivientes y distintas actuaciones en las que los niños y jóvenes sobre todo demuestran su mejor voluntad ante un público contagiado también del espíritu navideño, se suceden en esos centros. Prueba de ello es esta representación en el centro social Virgen del Carmen, del barrio del mismo nombre, a la que asistió el alcalde para aplaudir con chicos y grandes al final de la fiesta.—(Foto LUIS)

VENTANA ABIERTA

(Viene de la página 3)

que quieren infligir daños a los ciudadanos o a los bienes de los países citados pueden preparar minuciosa e impunemente sus acciones, así como su retirada, una vez realizadas aquéllas. Es obvio también que, en tales condiciones, resulta utópico apelar a la solidaridad internacional contra el terrorismo, a fin de evitar que tales acciones prosperen, porque hay una evidente contraposición de intereses entre el Estado que sufre los zarpazos del terrorismo y el que le presta apoyo. De ahí que, en tales casos, el sujeto pasivo del terrorismo, además de buscar la cooperación internacional, invocando la ayuda de quienes no tienen con él intereses contrapuestos, trate de adoptar, también, sus propias medidas preventivas contra aquel otro Estado de quien nunca podrá esperar la menor colaboración, sino todo lo contrario, o sea el apoyo activo al terrorismo. Y esa es la explicación de los ataques preventivos que israelíes y sudafricanos realizan contra países vecinos —y a veces no tan vecinos, en el caso de Israel— en un intento de poner coto a la actividad terrorista, aún a sabiendas de que no es esa la solución definitiva. Sin embargo, no puede dudarse de la eficacia relativa de tales ataques, porque mientras los terroristas se sepan blanco de una inminente acción de represalia, estarán más preocupados de defenderse que de atacar.

(IBERIA PRESS)

M.C.D.2022

CRUCIGRAMA

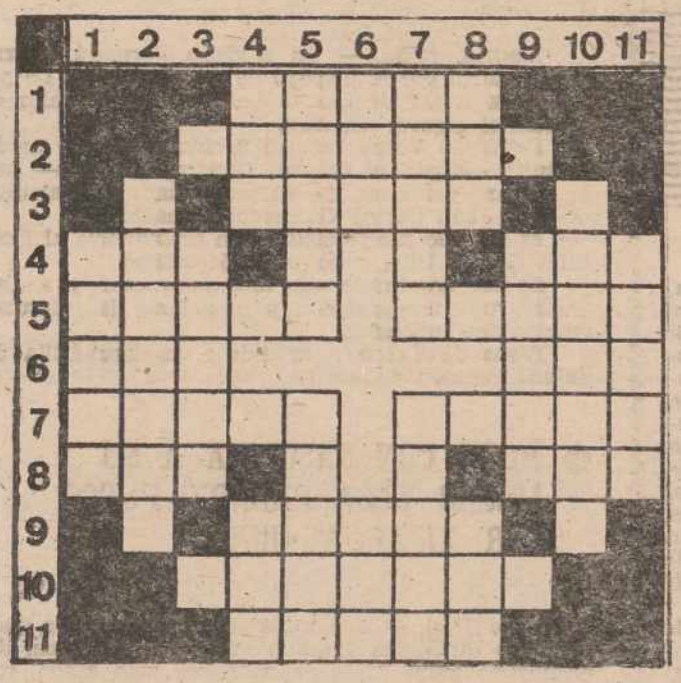

HORIZONTALES: 1: Revolucionario francés asesinado por Carlota Corday. 2: Obsequios. 3: Nombre de varón. 4: Personaje bíblico. Tratamiento inglés. 5: Negligente (fem.). Traidor. 6: Artículo. Canal que toma agua de un río. 7: Seca o estéril. Lugar poblado de juncos. 8: Voz con que se expresa el ruido de un golpe. Igualdad en una superficie. 9: Famoso navegante y descubridor. 10: Disfraz talar con capucha (pl.). 11: Insípidos.

VERTICALES: 1: Esparcimiento o recreo. 2: Retrasar. 3: Enfermedad pulmonar contagiosa. 4: Adverbio de cantidad. Isla griega del Egeo. 5: Nombre de mujer. Especie de acacia de flores olorosas. 6: Río de Alemania. Flor heráldica. 7: Cereal. Imagen religiosa venerada entre los orientales. 8: Apócope. Nosotros. 9: Extraer la humedad de un cuerpo. 10: Hablan sin concierto. 11: Hablas con Dios.

SOLUCIONES A LOS PASATIEMPOS DEL DIA ANTERIOR

AL CRUCIGRAMA

HORIZONTALES: 1: Alabe. 2: Efímero. 3: Orase. 4: Ala. Ira. 5: Betún. Ratón. 6: Aga. Ega. 7: Dijes. Parad. 8: Aro. Are. 9: Alosa. 10: Enojaba. 11: Anodo.

VERTICALES: 1: Abada. 2: Elegirá. 3: Atajo. 4: Afo. Ana. 5: Lirón. Solón. 6: Ama. Ojo. 7: Besar. Pasad. 8: Ere. Abó. 9: Itera. 10: Erogara. 11: Anade.

AL TABLEROGRAMA

«Se más pronto a sufrir molestia que a darla».
(San Isidro)

LAS LETRAS REVOLTOSAS

¿QUE PLATO SOLICITA EL CAMARERO?

TELENOTICIAS

CARMEN SEVILLA
QUIERE VOLVER A LA ESCENA
"PORQUE TENGO GRAVES PROBLEMAS ECONOMICOS"

Hace un par de semanas se emitió por televisión la película «El techo de cristal» cuya protagonista es Carmen Sevilla. Una Carmen que no tenía, en este film, nada de folklórica, puesto que encarnaba a una mujer que en su vida todo era dramatismo. Ahí Carmen demostró que además de cantar y saber llevar la bata de cola también es una extraordinaria actriz, pero, por desgracia, ahora los directores no se acuerdan de ella para nada...

Le comentamos a Carmen si este «olvido» que sufre en el cine no es por culpa suya, puesto que fue ella la que eligió abandonar hace ya algún tiempo los platós, las luces, el silencio se rueda...

—Sí, nos contesta, es posible que sea mía la culpa. Yo anuncié que me retiraba y por lo tanto la gente del cine ya no contó más conmigo, pero ahora que anuncio que vuelvo espero que se dé todo lo contrario, que me llamen...

—Cuando te fuiste acusaste al cine español de porno...

—Y la verdad es que era así, hubo una época en que todo lo que se hacía era enseñar el cuerpo... se decía que era erotismo, pero pienso que detrás de todo ese erotismo lo único que había era pura pornografía.

—Y ahora vuelves, Carmen, ¿por qué?

—Necesito moralmente estar de nuevo ante las cámaras. Ahora todo ha cambiado, se está haciendo un cine maravilloso y yo quisiera participar en él.

—¿Solamente vuelves por ese motivo?

—Bueno, la verdad es que no me gusta hablar de este tema, pero si quiero ser sincera tengo que admitir que también regreso ante las cámaras porque necesito dinero. La finca de Vicente va muy mal, nos ha dado muchas pérdidas y necesitamos vender parte de ella para poder subsistir.

—Es decir que si no fuesen por los problemas económicos tu seguirías olvidánte del cine...

—No, como te he dicho antes también necesito trabajar. En la finca, al lado de Vicente estoy maravillosamente, pero soy una mujer muy activa y necesito trabajar.

—¿La pérdida de popularidad ha influido en tu carácter y en esta decisión también?

—No, porque no creo que haya perdido popularidad en ningún instante, la gente me reconoce, me quiere y me lo demuestra a diario, sigo siendo tan popular ahora como cuando era «la novia de España».

—Carmen, en el ambiente artístico se comentaba que cuando tú te retiraste no fue por motivos cinematográficos, sino porque Vicente Patuel te lo exigió. Te quería sólo para él...

—Hay un poco de verdad en eso, Vicente me pidió que me retirase del trabajo una temporada larga, que viviésemos juntos sin tener que preocuparnos de nada y yo acepté encantada. Todavía recordaba el anterior fracaso matrimonial y no quería que esta vez mi profesión me separase del hombre al que quiero.

—¿Y ahora que dice Vicente?

—Vicente no dice nada, pero yo le conozco muy bien y sé que está pasando un mal momento.

—Además de la película que se emitió hace unas semanas pronto te veremos de nuevo en la pequeña pantalla en el programa «Entre amigos» con José Luis Moreno.

—Sí, ese puede ser mi comienzo artístico, pero espero que en él no vean solamente a una cantante puesto que en Carmen Sevilla hay toda una actriz que en estos momentos quiere estallar.

—No hace mucho tiempo estuviste grabando en México una telenovela, ¿no te gustaría hacer una para Televisión Española?

—Naturalmente que me gustaría. Espero que Pilar Miró sepa ver que televisión necesita más teatros, más series, y que cuente con nosotras a la hora de elegir actrices.

—Carmen, pero tú eres ¿mejor cantante o actriz?

—Eso es el público el que tiene que decirlo, pero yo, además de cantar, me considero una gran actriz, pero una artriz dramática no una cantante que hace cine.

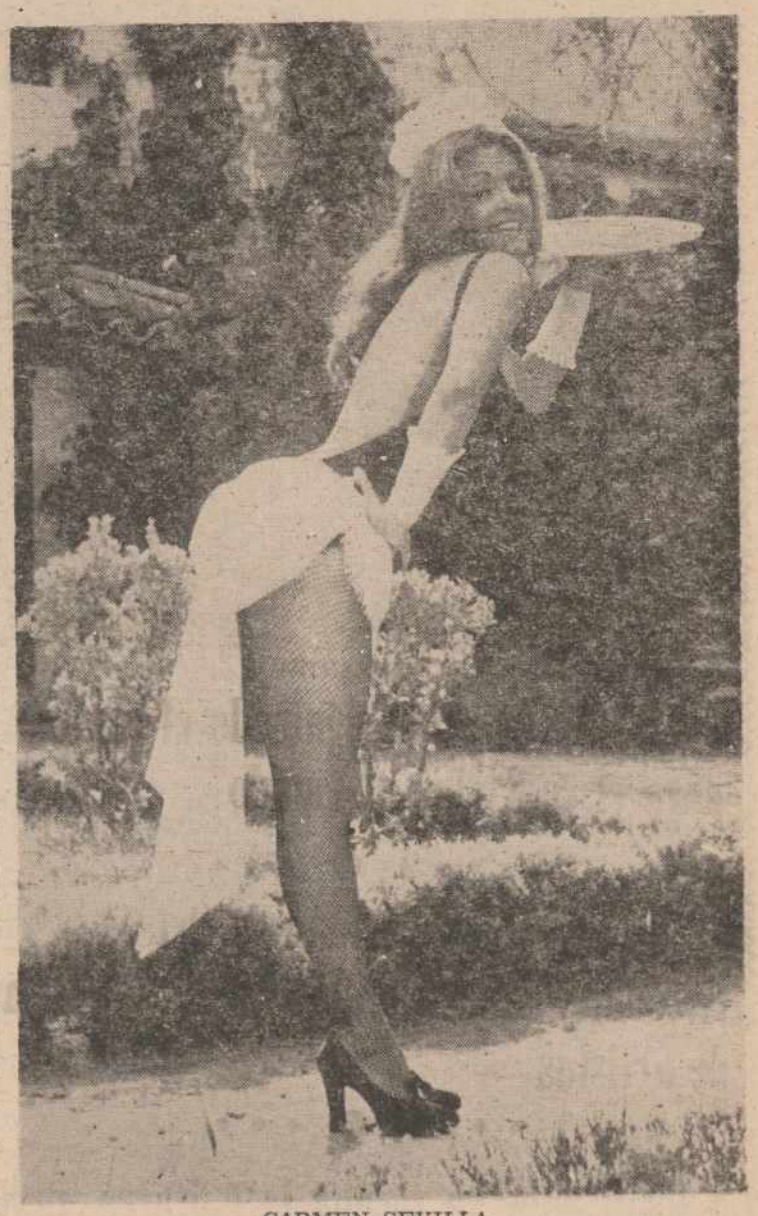

CARMEN SEVILLA

Por José LEGAZPI
EFE - REPORTAJES

ORACION AL ESPIRITU SANTO

Espíritu Santo: Tú que me aclaras todo, que iluminas todos los caminos para que yo alcance mi ideal. Tú, que me das el don divino de perdonar y olvidar el mal que me hacen y que en todos los instantes de mi vida estás conmigo, yo quiero, en este corto diálogo, agradecerte por todo y confirmar una vez más que nunca más quiero separarme de Ti por mayor que sea la ilusión material.

Deseo estar contigo y todos mis seres queridos en la gracia perpetua. Gracias por tu misericordia para conmigo y los míos.

(La persona deberá rezar esta oración tres días seguidos, sin pedido: dentro de tres días será alcanzada la gracia por más difícil que sea). (Publicar en cuanto se reciba la gracia).

J. P.

M.C.D.2022

MANZANITA, UN MISIONERO FRUSTRADO

MANZANITA

"Lamento no estar siguiendo el camino para el cual vine al mundo"

• • • ● • • •

Se llama realmente Manuel Ortega Heredia y desciende de grandes dinastías de artistas

• • • ● • • •

A los 9 años ya tocaba la guitarra, pero tuvo que dejarla porque el canto le proporcionaba mayor solidez económica

Manzanita: Un misionero frustrado.

—Cuando mis hijos puedan valerse por sí mismos, me retiraré a una finca con mi mujer para meditar y ejercer más la cristiandad.

Tiene cara de niño bueno. Alto "regordete", pero cuando se le conoce un poco se tiene la sensación que le sobran alas para posarse allí donde de verdad reine la sencillez, lo hermoso y fraternal que la vida nos ofrece.

—Lo que más me aterra es tener que mentir, y como ser humano que soy, por ser un miembro más en esta sociedad de consumo, me veo obligado a mentir, cosa que cuando me voy a dormir me aleja el sueño y siento una gran sensación de culpabilidad.

—¿Por qué miente Manzanita?

—Todos mentimos, no soy yo solamente. Pero en mi caso la mayor mentira radica en que no puedo ser realmente como soy. Esta profesión que he elegido me obliga a demostrar una personalidad que no es la mía. Odio las etiquetas, esa actitud que los artistas tenemos que tener ante una inmensa mayoría del público. Amo la sencillez y odio, por supuesto, la corbata.

—¿Eres católico, pues?

—... Soy cristiano. No comulgo con la Iglesia en muchos aspectos. Lo soy a mi manera.

IBA PARA GUITARRISTA CLASICO

Cuando tenía 9 años comenzó a tocar la guitarra. Toda su niñez y su adolescencia las pasó estudiando a fondo este instrumento.

—Hace mucho tiempo que no tocas la guitarra... ¿es que pudo más el cantante que el guitarrista que vive en ti?

—Pudo más el público. Cuando comencé a cantar en plan de entretenimiento, todos los que me rodeaban comenzaron a decirme que lo hacía bien, que me dedicara a ello. Y yo reconozco que cuando grabé mi primer disco fue algo espantoso. Tenía la voz temblorosa... estaba lleno de timidez, cosa que me ha costado mucho superar. Pero un buen día me vi metido en este tinglado, me pagaban buen dinero, fui adquiriendo compromisos, tenía que pagar cuentas... En fin, que aquí estoy cargando con otra frustración de mi vida.

—¿No tocas jamás la guitarra?

—Sí, pero cuando estoy en mi casa y a solas. La guitarra necesita práctica, como todo instrumento musical. Y no le dedico el tiempo necesario. Además, es un instrumento que respeto grandemente. No podría traicionarla haciendo el ridículo con ella entre los brazos.

Manzanita ha estado alejado por espacio de un año para preparar su nuevo disco que acaba de grabar en Nueva York y que ya ha puesto a la venta en Madrid, y próximamente en varios países latinoamericanos hacia donde viajará en breve para promocionarlo a través de la televisión. Comenzará en Caracas y terminará en Los Angeles, donde cuenta con un nutrido grupo de admiradores.

—¿Todas las canciones de tu nuevo disco son escritas por tí?

—Menos dos temas que son de Juan Manuel Serrat.

—¿Eres amigo suyo?

—Nos conocemos. Lo admiro y lo respeto indeciblemente.

«Componer es tan importante como cantar ante el público», dice Manzanita.

—Soy muy pasional... visceral y me entrego en cada una de mis canciones. Puedo no gustarle a algunos, como sucede con todos los artistas, pero sé que estoy preparado para llegar a conmover a la gente.

Presume de ser muy auténtico. Prefiere a la gente auténtica. «Me gusta el lujo, pero no ostentoso. Y eso se capta en mi trabajo».

—La mayoría de los compositores del Sur suelen crear una obra con cierto mensaje social, tú le cantas más al amor...

—Sí, para mí el amor es todo en la vida. Hay diferentes formas de amar. Y para mí son muy necesarias. Y en cuanto a eso del mensaje en las canciones, jamás he estado en esa línea. Creo que la canción es canción, no un mitin. Respeto al que lo haga. Somos libres y tenemos democracias. El día que yo quiera hablar de política, me subiré en una piedra y lanzaré mi arenga del tipo que sea. Pero nunca usando la música.

TIENE CUATRO HIJOS

Está casado y asegura que se siente muy feliz. Tiene cuatro hijos. Actualmente tiene sólo 30 años y se considera un hombre de muchos más debido a la responsabilidad que siempre ha tenido. En estos momentos su madre está a punto de inaugurar una «boutique» que el cantante le ha

(Continúa en la página 21)

SUCESOS

◆ SOLDADO MUERTO POR EL DISPARO DE UN COMPAÑERO

Madrid. (Efe). — El soldado Fernando Torro Nieto murió por el disparo de un compañero de patrulla en el aeródromo de Cuatro Vientos, informó el cuartel general del Aire.

Fernando Torro resultó herido grave de modo fortuito —según el Cuartel General del Aire— por el disparo del arma de su compañero de patrulla, el cabo Juan Carlos Goicoechea Chacorro.

El soldado fue trasladado en ambulancia al Hospital Gómez Ulla, pero ingresó cadáver.

Se ha nombrado un juez instructor y se ha abierto una investigación para aclarar las circunstancias del accidente.

Fernando Torro pertenecía a la escuadrilla de policía, sección de perros.

◆ ROCIO CON GASOLINA A SU MUJER Y LA PRENDIO FUEGO POR JUGAR AL BINGO

Vigo. (Efe). — Una mujer de 28 años sufre quemaduras de segundo grado en tórax y brazos, de pronóstico grave, después de haber sido atada, rociada de gasolina y posteriormente quemada por su propio esposo, informaron fuentes policiales.

La mujer, Pilar D. G. fue ingresada en la Unidad de Quemados del centro sanitario Povisa, de Vigo, informaron las mismas fuentes.

Según explicó su marido Antonio B. C., de 38 años, a la policía, ayer entregó a su esposa una cantidad de dinero para el pago de una deuda en ultramarinos y ella lo gastó en el bingo.

Cuando ésta regresó al domicilio conyugal en la Rabadeira en Candeán de Arriba (Vigo), el marido la ató a un árbol de la finca que poseen con una cadena con la que habitualmente sujetan al perro y posteriormente la roció con gasolina que tenía en una lata y le prendió fuego.

A continuación, según la información policial, Antonio se marchó a casa de unos familiares mientras su esposa ardía.

El detenido declaró a la policía que su esposa es una jugadora habitual del bingo en donde suele gastar el dinero que le entrega para los gastos del hogar.

◆ ESTAFARON MAS DE 16 MILLONES POR EL PROCEDIMIENTO DEL "NAZARENO"

Barcelona. (Efe). — Cochinillos, carne de pavo, quesos, embutidos y cava fueron los productos elegidos por un grupo de cuatro personas para cometer una estafa, que la policía evaluó en unos 16'5 millones de pesetas.

El procedimiento para cometer la estafa fue el del "nazareno", que consiste en abrir un negocio y efectuar pedidos que son rigurosamente abonados hasta ganarse la confianza de los suministradores, lo que se aprovecha para realizar un pedido más fuerte que ya no se paga.

En esta ocasión, el grupo de estafadores abrió su negocio hace varios meses e intentó culminar la "operación" coincidiendo con las fiestas navideñas.

La banda había almacenado dos mil cochinillos procedentes de un matadero de Segovia, valorados en unos nueve millones de pesetas y carne de pavo valorada en unos seis millones. Los quesos, embutidos y el cava completaban los 16'5 millones estafados.

La policía frustó los planes de los estafadores y detuvo a Alfonso Pausas Montoliu, de 40 años, José María Riva Martínez, de 43 y Manuel Fernández Collado, de 53. Un cuarto miembro de la banda todavía no ha sido detenido.

En almacenes alquilados por el grupo, en donde guardaban los productos, se encontraron 6.262 kilos de cochinillos y 3.926 kilos de pavo. Los quesos, embutidos y el cava no fueron localizados.

◆ ROBAN EN BURGOS UN CAMION LLENO DE LANGOSTINOS

Burgos. (Efe). — Un camión cargado con langostinos congelados fue robado de un almacén ubicado en el polígono industrial de Villimar, en Burgos, dijeron a Efe fuentes policiales.

Una vez formalizada la correspondiente denuncia, las investigaciones policiales permitieron localizar el vehículo y recuperar parte de su carga.

A pesar del hallazgo, desapareció mercancías valorada en dos millones de pesetas, según las citadas fuentes.

Por otra parte, en un almacén situado en la calle Villafranca de Burgos se sustrajeron 2'4 toneladas de langostinos congelados, valorados en cuatro millones de pesetas.

M.C.D.2022